தமிழரசு

1-11-1984 75 காசு

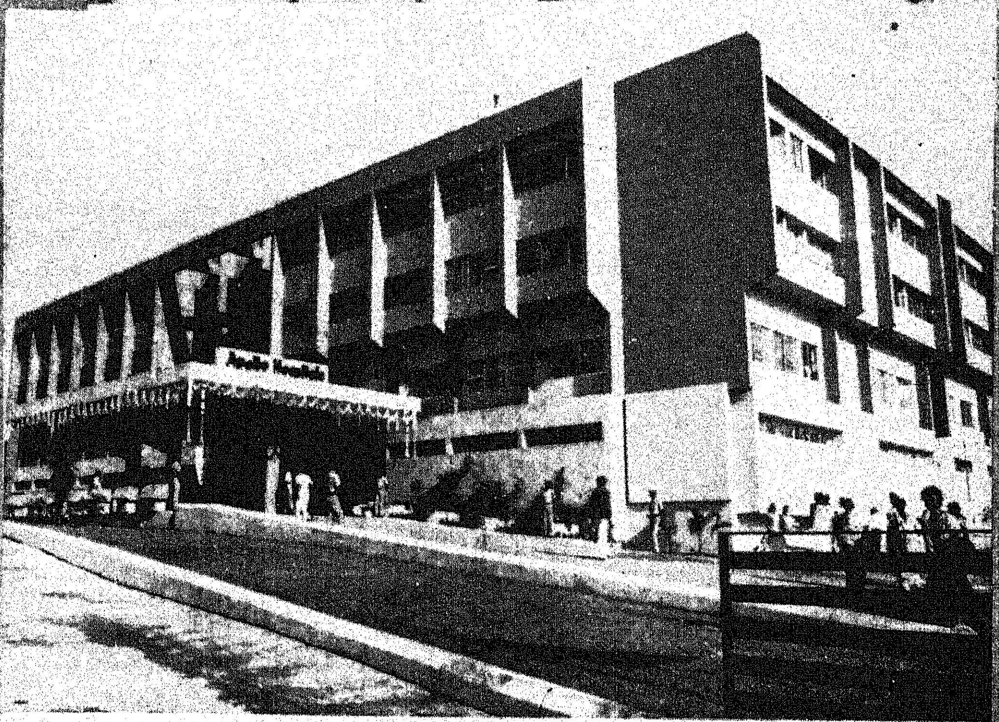

சென்னை அப்பல்லோ மருத்துவ மனையில் சிகிச்சை பெற்று வரும் மாண்புமிகு முதல்வர் டாக்டர் எம்.ஜி.ஆர். அவர்களைச் சந்திக்க மாண்புமிகு இந்தியப் பிரதமர் திருமதி இந்திரா காந்தி அவர்கள் (16-10-1984ல்) வருகை புரிதல்.

தோற்றம்: 19-11-1917 மறைவு: 31-10-1984

பிரதமர் படுகொலை— செய்திகள் 46, 47ஆம் பக்கங்களில்

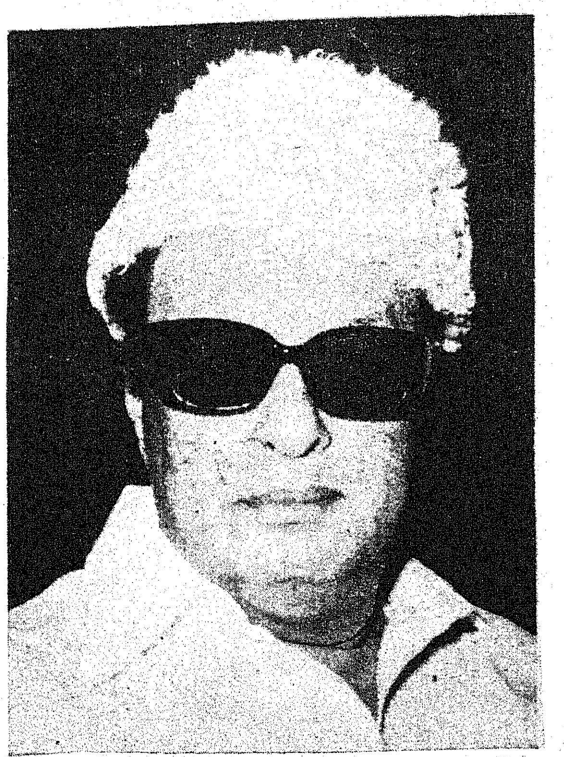

நலம் பெற வேண்டும் நமது முதல்வர்

மாண்புமிகு முதல்வர் டாக்டர் எம்.ஜி.ஆர். அவர்கள் சிகிச்சை பெறுவதற்காக அக்டோபர் 5-ஆம் நாள் இரவு சென்னை அப்பல்லோ மருத்துவ மனையில் சேர்க்கப்பட்டார்.

செய்தியை அறிந்த மேதகு இந்தியக் குடியரசுத் தலைவர் திரு கியானி ஜெயில்சிங் அவர்கள் "விரைவில் குணம் அடைய வேண்டி இறைவனைப் பிரார்த்திக்கிறேன்" என்று அக்டோபர் 8-ஆம் நாளன்று தந்தியின் மூலம் செய்தி அனுப்பியிருந்தார்.

மாண்புமிகு இந்தியப் பிரதமர் திருமதி இந்திரா காந்தி அவர்கள் தொலைபேசியின்மூலம் தொடர்பு கொண்டு, மாண்புமிகு முதல்வர் அவர்களின் உடல் நலம் குறித்து விசாரித்து அறிந்ததுடன், விரைவில் குணமடைய வாழ்த்துவதாகத் தெரிவித்தார்.

மேதகு தமிழக ஆளுநர் திரு எஸ். எல். குரானா அவர்கள் முதல்வர் விரைவில் குணம் அடைய வாழ்த்தி மலர்ச் செண்டு அனுப்பி வைத்தார்.

தமிழகத்தில் உள்ள பல்வேறு கட்சித் தலைவர்களும் முதல்வர் விரைவில் நலம் பெற வேண்டும் என வாழ்த்துத் தந்திகள் அனுப்பினர்.

"முதல்வர் அவர்களின் உடல் நிலை துரிதமாக முன்னேறி வருகிறது; நாளை, முதல்வர் அவர்களுக்குப் பல்வேறு வைத்தியப் பரிசோதனை செய்யப்படும்" என்று அப்பல்லோ மருத்துவமனை டாக்டர் திரு பிரதாப் சி. ரெட்டி அக்டோபர் 9-ஆம் நாளன்று அறிவித்தார்.

அக்டோபர் 13-ஆம் நாளன்று மேதகு ஆளுநர் எஸ். எல். குரானா அவர்கள் தமது மனைவியாருடன் மருத்துவமனைக்குச் சென்று முதல்வரைச் சந்தித்து நலம் விசாரித்தார். மருத்துவ மனைத் தலைமை டாக்டர் பிரதாப் சி.ரெட்டியிடமும் முதல்வரின் துணைவியார் அவர்களிடமும் முதல்வரின் உடல்நிலை பற்றிக் கேட்டறிந்தார்.

சென்னைச் சுற்றுப்பயணத்தை மேற்கொண்டிருந்த மேதகு இந்தியக் குடியரசுத் துணைத் தலைவர் திரு ஆர். வெங்கட்ராமன் அவர்கள், காஞ்சிபுரத்திற்குச்சென்று சங்கராச்சாரியார் அவர்களைச் சந்தித்து "எனது நண்பர் தமிழக முதல்வர் எம்.ஜி ஆர். உடல் நலம் பெற அருள் செய்ய வேண்டும்" என்று வேண்டிக் கொண்டார். அவர் அருளாசி வழங்கினார்.

அக்டோபர் 15ஆம் நாளன்று தமிழகச் சட்டமன்றத்திலும் மேலவையிலும் முதல்வர் அவர்கள் விரைவில் குணம் அடைய வேண்டும் என்று ஒருமனதாகத் தீர்மானம் நிறைவேற்றப்பட்டது. பின்னர், இரு அவைகளும் தேதி குறிப்பிடப்படாமல் ஒத்திவைக்கப்பட்டன.

அக்டோபர் 16-ஆம் நாளன்று மாண்புமிகு இந்தியப் பிரதமர் திருமதி இந்திராகாந்தி அவர்கள் தமிழக ஆளுநர் அவர்களுக்கு ஒரு செய்தி அனுப்பியிருந்தார். அதில் அவர் குறிப்பிட்டிருந்தார்:

"எம். ஜி. ஆர். உடல்நிலை குறித்து நான் மிகுந்த வேதனை அடைகிறேன். அவருக்குச் சிகிச்சை அளிப்பதற்காக வெளிநாட்டு நிபுணர்களை வரவழைப்பதாக இருந்தாலும் சரி, அல்லது டாக்டர்களின் ஆலோசனைப்படி அவரை அமெரிக்காவுக்கோ வேறு நாட்டுக்கோ அனுப்புவதாக இருந்தாலும் அதற்குத் தேவையான உதவி செய்யத் தயாராக இருக்கிறேன்.

"எம். ஜி. ஆர். விரைவில் குணமடைய வாழ்த்துத் தெரிவிப்பதுடன் இறைவனையும் பிரார்த்திக்கிறேன்."

இந்தச் செய்தியை மேதகு ஆளுநரின் மனைவியார்அவர்கள் முதல்வரின் மனைவியாரிடம் நேரில் சென்று தெரிவித்தார்,

அக்டோபர் 17-ஆம் நாளன்று, தனி விமானத்தில் புறப்பட்டு பிற்பகல் 4 மணி அளவில் சென்னை வந்து சேர்ந்த மாண்புமிகு இந்தியப் பிரதமர் திருமதி இந்திரா காந்தி அவர்கள், அப்பல்லோ மருத்துவ மனைக்குச் சென்று முதல்வர் அவர்களைப் பார்த்தார்.

"எல்லா டாக்டர்களும் உங்களுக்குச் சிறந்த சிகிச்சை அளித்து வருகிறார்கள். இந்த நாடே நீங்கள் விரைவில் நலம் பெற வேண்டும் என்று பிரார்த்தனை செய்கிறது" என்று பிரதமர் கூறினார்.

முதல்வரின் மனைவியாரிடம் முதல்வரின் உடல் நலம் குறித்து விசாரித்தார் பிரதமர். முதல்வருக்கு அளிக்கப்பட்டு வரும் சிகிச்சை முறைகளை டாக்டர்களிடம் கேட்டறிந்தார். பின்னர், புறப்பட்டார்.

முருகா

பிணிநீங்கப் பிரார்த்தனை

நேரிசை வெண்பா

எண்ணுபுகழ் எம்ஜி ஆரெனும் சந்திரப்
புண்ணியன் நோய்நீங்கி பூரணமாய் — மண்ணுலகில்
வாழ அருள்புரிவாய் மாமயிலில் ஏறிவரும்
அழகின் சேயே அருள்

அன்பன்
திருபா. ண்டியன்

அக்டோபர் 17ஆம் நாளன்று மாண்புமிகு நிதி அமைச்சர் அவர்கள், பொதுமக்களுக்கு ஒரு வேண்டுகோளை விடுத்தார்.

''முதல் அமைச்சரின் உடல் நிலை குறித்து யாரும் பீதி அடைய வேண்டாம். சிலர் தீக் குளித்தும் மற்றும் தங்களை மாய்த்துக் கொள்ளும் முடிவுக்கு வருவதாகத் தெரிகிறது. அருள் கூர்ந்து யாரும் இப்படிப்பட்ட முயற்சியில் ஈடுபட வேண்டாம்'' என்று அந்த அறிக்கையில் வேண்டி இருந்தார்.

அக்டோபர் 19ஆம் நாளன்று, மாண்புமிகு நிதி- அமைச்சர் தலைமையில் நடைபெற்ற அமைச்சர்கள் கூட்டத்தில், ''முதல்வர் விரைவில் முழுநலம் பெற்று வெளிவந்து எப்பொழுதும் போல் தலைமை ஏற்று வழி நடத்திச் செல்ல வேண்டும்'' என்ற தீர்மானம் நிறைவேற்றப் பட்டது.

மாண்புமிகு முதல்வர் அவர்கள் கவனித்து வந்த துறைகளை. மாண்புமிகு நிதி அமைச்சர் டாக்டர் நாவலர் நெடுஞ்செழியன் கவனிப்பார் என்றும் அமைச்சரவைக் கூட்டங்களுக்கும் அவரே தலைமை வகிப்பார் என்றும் மேதகு ஆளுநர் திரு எஸ்.. எல். குரானா அவர்கள் அறிவித்துள்ளார்.

காஞ்சி சங்கராச்சாரியார் ஜெயேந்திர சரசுவதி சுவாமிகள் வானொலியில் வழங்கிய தீபாவளி வாழ்த்துச் செய்தியிலும்- பொதுமக்களுக்கு வழங்கிய ஆசிச் செய்தியிலும் 'முதல்வர் நலம் பெறப் பிரார்த்தனை செய்ய வேண்டும்' என்று கேட்டுக் கொண்டார்.

மாண்புமிகு மேலவைத் தலைவர் சிலம்புச் செல்வர் டாக்டர் ம. பொ. சி. அவர்கள், 'எம்.ஜி. ஆர். பாரதத்தின் பொதுச் சொத்து, 'அவர் குணம் அடைய எல்லோரும் பிரார்த்தனை செய்யுங்கள்' என்று பொதுமக்களிடம் வேண்டுகோள் விடுத்துள்ளார்.

மர்ண்பும்கு ஆந்திர முதல்வர் திரு என். டி. ராமராவ், மாண்புமிகு கர்நாடக முதல்வர் திரு ராமகிருஷ்ண ஹெக்டே, மேதகு கேரள ஆளுநர் திரு பா. ராமச்சந்திரன், இலங்கைத் தமிழர் தலைவர் திரு அமிர்தலிங்கம், இந்திய இராணுவத் தளபதி திரு வைத்யா, தென் பிராந்திய இராணுவத் தளபதி ஓப்ராய், கேரள அமைச்சர் திரு வயலார் மற்றும் பல பெருமக்கள் அப்பல்லோ மருத்துவமனைக்குச் சென்று, மாண்புமிகு முதல்வர் டாக்டர் எம். ஜி. ஆர். அவர்களின் உடல் நலம் குறித்து விசாரித்தறிந்தனர்.

தமிழகம் முழுவதும் பொது மக்களும், சமயத்தலைவர்களும், அரசு ஊழியர்களும், முதல்வர் நலம்பெற வேண்டும் ; மீண்டும் அவர், பணிகளைத் தொடர வேண்டும்' என்று ஆலயங்களிலும் பொதுமேடைகளிலும் நாள்தோறும் பிரார்த்தனை செய்து வருகின்றனர்.

கல் மனத்தையும் உருக்கும் திறன் உண்மையான பிரார்த்தனைக்கு உண்டு. கூட்டுப் பிரார்த்தனைக்கு வெற்றி கிடைப்பது உறுதி. அந்த நன்னாளைத் தமிழகமே-ஏன்-இந்தியத் துணைக் கண்டமே ஆவலுடன் எதிர்பார்த்திருக்கிறது.

மாண்புமிகு முதல்வர் டாக்டர் எம்.ஜி.ஆர். அவர்களுக்குச் சிகிச்சையளிப்பதற்காக அமெரிக்காவிலிருந்து (17-10-84ல்) வந்திருந்த நான்கு மருத்துவ நிபுணர்கள் கொண்ட குழுவையும், ஜப்பானிலிருந்து (20-10-84ல்) வந்த மருத்துவ நிபுணர் இருவர் கொண்ட குழுவையும் நான்காவது அட்டையில் காணலாம்.

அமெரிக்கக் குழுவில், டாக்டர் எலி.எ. ஃபிரீடுமென் (குழுத்தலைவர்) மருந்தியல் துறைப் பேராசிரியர், டவுன் ஸ்டெட் மருத்துவமனை, புருக்லின், நியூயார்க், டாக்டர் டி.கே. ஸ்ரீபாதராவ் (இந்தியர்), ஹேமோ டயாலிசிஸ் துறை இயக்குநர், டவுன்ஸ்டெட் மருத்துவமனை, டாக்டர் கிறிஸ்தோபர் பினக், மருந்தியல் துறைப் பேராசிரியர், வாஷிங்டன் பல்கலைக் கழகம், டாக்டர் ஜான் ஸ்டர்லிங் மேயர், நரம்பியல் துறைப் பேராசிரியர், பெய்லா மருத்தியல் கல்லூரி, ஊஸ்டன் ஆகியோர் இடம் பெற்றனர்.

4-வது அட்டையில்

ஜப்பானியக் குழுவில் நரம்பியல் அறுவைச் சிகிச்சை நிபுணர்கள் பேராசிரியர் கானு, டாக்டர் நகமோரா ஆகியோர் இடம் பெற்றனர்.

முதல்வர் நலம் பெற

அனைத்துச் சமய வழிபாடு

மாண்புமிகு தமிழக முதல்வர் டாக்டர் திரு எம். ஜி. ஆர். அவர்கள் நலிவு நீங்கி, நலம் பெற்று வாழ அனைத்துச் சமயப் பிரார்த்தனைக் கூட்டம்சென்னை ராஜாஜி மண்டபத்தில் நடைபெற்றது.

மாண்புமிகு சட்டப் பேரவைத் தலைவர் திரு க. இராசாராம் அவர்கள் தலைமையில் நடைபெற்ற (22-10-84) இக்கூட்டம் துவங்குமுன், மயிலை ஐக்கிய ஆலயப் பிரார்த்தனைக் குழுவினர் பக்திப் பாடல்களைப் பாடினார்கள்.

இக்கூட்டத்திற்கு வருகை தந்தோரை வரவேற்று சென்னை மாநகர முன்னாள் செரீப் டாக்டர் திரு பி. எம். ரெக்ஸ் அவர்கள் பேசுகையில் குறிப்பிட்டதாவது:

''எங்கணும் நிறைந்துள்ள அருட்பெருஞ்சோதியே, கருணையங் கடவுளே, இறைவனே, பேரருட் கடவுளே! இன்று தமிழக மக்கள் சாதி, சமய, கட்சி மாச்சரியங்களுக்கெல்லாம் அப்பார்ந்பட்டு, நெஞ்சம் கசிந்து நெக்குருகி ஒரே ஒரு மனிதனுக்காகப் பிரார்த்தனை செய்து கொண்டிருக்கிறார்கள்.

''இந்துக்கள், இஸ்லாமியர்கள் கிறிஸ்தவர்கள் எல்லாம் ஒன்றுபட்டுப் பிரார்த்தனை செய்து கொண்டிருக்கிறார்கள்.

''தமிழகத்தின் முதல்வர் மாண்புமிகு புரட்சித் தலைவர் டாக்டர் எம். ஜி. ஆருக்காக எல்லோரும் பிராத்தனைசெய்து கொண்டிருக்கிறார்கள். தமிழகத்தின் முதல்வர் என்பதற்காக, அரசியல் மேதை என்பதற்காக மட்டும் பிரார்த்தனை செய்யவில்லை. நல்ல மனம் படைத்த மனிதன் என்பதற்காகவே அவருக்காகத் தமிழக மக்களெல்லாம் ஒருங்கிணைந்து பிரார்த்தனை செய்து கொண்டிருக்கிறார்கள்.

சட்டப் பேரவைத் தலைவர்:

சட்டப் பேரவைத் தலைவர் மாண்புமிகு திரு க. இராசாராம் அவர்கள் தலைமையுரையில் குறிப்பிட்டதாவது:

''இந்துக்கள், முஸ்லீம்கள், கிறிஸ்தவர்கள், பௌத்த மதத்தினர், ஜைன மதத்தினர் எல்லோரும் ஒன்று கூடி இங்கே பிரார்த்தனை செலுத்துகிறோம்.

''உன்னை நம்பு, அதிலே நீ வெற்றி காணவில்லையானால் என்னை நம்பு என்பதைத் தான் எல்லா மதங்களும் போதிக்கின்றன. அந்த வகையில் நாம் இந்தப் பிரார்த்தனையைச் செலுத்துவதன் மூலமாகப் பொன்மனச் செம்மலாய் மக்கள் இதயத்திலே வீற்றிருக்கும் புரட்சித் தலைவர் நோய்வாய்ப்பட்டிருக்கிற இந்நேரத்தில்- ருத்துவர்கள் அரும்பாடுபட்டுப்பணியாற்றிக் கொண்டிருந்தாலும், நாம் பிரார்த்

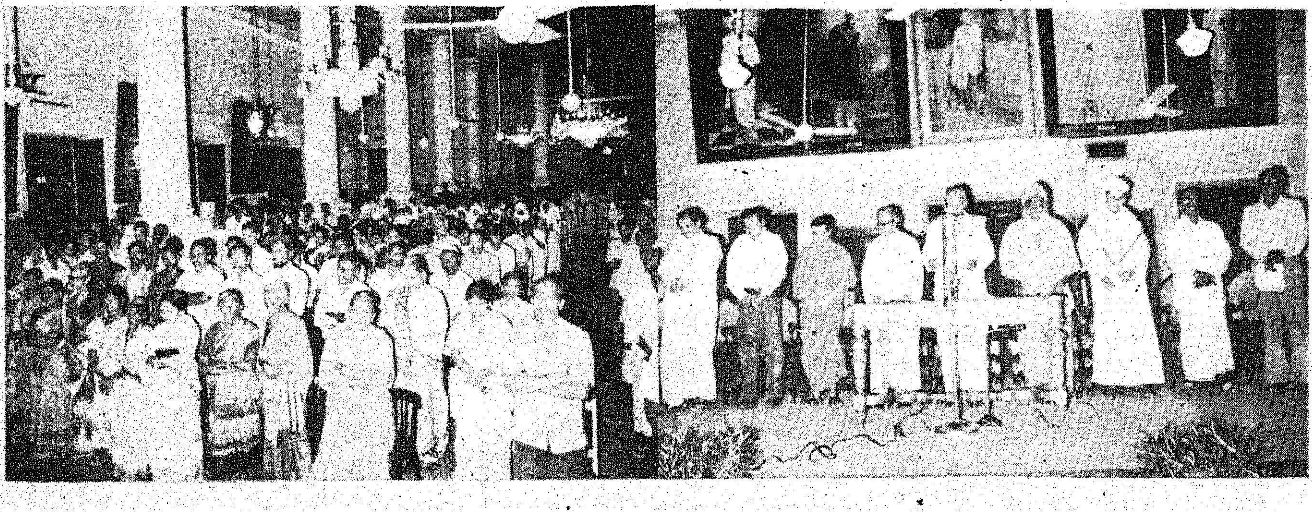

தனையைச் செலுத்துவதன் மூலமாக அவர்கள் விரைவிலே பூரண குணம் பெற்று நம்மிடையே வந்து நடமாட வேண்டும் என்கிற நல்ல நோக்கத்தோடு தமிழகத்தில் மட்டுமின்றி, தமிழ்ச் சமுதாயம் வாழும் உலகத்தின் அத்தனைப் பகுதிகளிலும் இத்தகைய பிரார்த்தனைகள் நடைபெற்றுக் கொண்டிருக்கின்றன.

''தமிழகத்தின் தலைசிறந்த மருத்துவர்கள், அமெரிக்க டாக்டர்கள், ஜப்பானிய டாக்டர்கள் எல்லாம் மிக நல்ல முறையிலே அவருக்குச் சிகிச்சையளித்து வருகிறார்கள். தக்க மருந்துகளைத் தந்து அவர் விரைவில் குணம் பெறுவார் என்ற நல்ல செய்தியைச் சொல்லிவிட்டுப் போனார்கள்.

''டாக்டர்கள் செய்ததற்கு மேலாக, இறையருளால் அவர் மிக வேகமாகக் குணம் பெற்று வருகிறார் என்பதையும் சொல்ல நான் கடமைப்பட்டிருக்கிறேன்.

''எல்லா சமுதாயத்தார் மீதும் அவர் பற்றும் பாசமும் கொண்டு கடந்த ஏழாண்டுக் காலமாக நல்லாட்சி கண்டு வந்தவரானவர். தக்காரை மதிப்பதில் அவர் தலைசிறந்தவர். நல்லதோர் வழிகாட்டியாக வாழ்ந்தவர்-வாழ்ந்து வருபவர். அப்படிப்பட்டவருக்காக நாமெல்லாம் செய்யும் பிரார்த்தனை மூலமாக அவர் மீண்டும் புத்துயிர் பெற்று நம்மிடத்திலே நடமாடி நல்ல பல பணிகளைச் செய்ய வேண்டும்.

''பொன்மனச் செம்மலாய்ப் பொலிந்திடும் புண்ணியன், தன் நலம் தகர்ந்துளான் தகவது அன்றுகாண், கல்மனங் கரைந்திட கதறுவர் மக்களும், நன்நலம் அவர்பெறத் தொழுவோம் நாங்களே!''

அருணப்பா:

சென்னை -ஆர்ச் பிஷப் மறை திரு அருளப்பா அவர்கள் பேசியதாவது:

''ஒரு தனி மனிதர் நலம்பெற இத்தனை ஆயிரம் மக்கள் கூடுவது, நான் அறிந்தவரையில் இது தான் முதன்முறை என்று நினைக்கிறேன். ஆட்சியிலிருப்பவர்கள் நலம்பெற வேண்டுவது-பிரார்த்திப்பது கிறிஸ்தவர்களுக்குத் தொடக்க காலம் முதலே இருந்து வரும் கருத்தாகும்.

''சலனமில்லாத அமைதி வாழ்வு நடத்துமாறு நாம் அரசர்களுக்காகவும் அதிகாரிகளுக்காகவும் மன்றாடுவோம் என்று விவிலியமும் சொல்கிறது.

''இறைவா, உம்மைப்பற்றி நாம் பேசும்போதெல்லாம், எல்லாம் வல்ல இறைவன் என்று சொல்லுகிறோம். எந்த மனித சக்தியாலும் செய்ய முடியாததைச் செய்திடும் வல்லமை படைத்தவன் நீ. உன்னுடைய மக்களாகிய நாங்கள் எல்லோரும் எங்கள் இதயங்களைக் கவர்ந்த ஒருவரின் உடல் நலனுக்காக வேண்டுதல் செய்கிறோம். இந்த வேண்டுதலைக் கேட்டு, எங்கள் விண்ணப்பங்களை ஏற்று அருளக் கேட்டுக் கொள்கிறோம். எங்கள் முதல்வரை முழுமையாகக் குணப்படுத்தி எல்லாவிதத்திலும் அருள்புரிய உன்னைக் கெஞ்சி மன்றாடுகிறோம்!''

ரத்னபாலா:

மகாபோதி புத்த சமயத் தலைமைக் குரு திரு ரெவரண்ட் ரத்னபாலா பேசுகையில் ''பல்வேறு துன்பங்களுக்கும் வைசாலி மக்கள் ஆளானபோது, புத்த பெருமான் அவர்கள் துன்பங்கள் நீங்கிச் சுகம் காண அருள்பாலித்தார். பாதுகாத்தார். பகவான் ஆசி பெற்று நம் தமிழக முதல்வர் அவர்கள் அதிவிரைவில் சுகம் பெற்று மக்களுக்கு நிறைந்த தொண்டு புரிவாராக'' என்று குறிப்பிட்டார்.

சகோதரர் தினகரன்:

சகோதரர் ஜி. எஸ். தினகரன் அவர்கள் பேசும்போது. ''எல்லாக் கிறிஸ்தவர்களும் மற்றவர்களும் எந்த வேறுபாடுமின்றி, நம் அன்பு முதல்வர் செய்த உதவிகளை நினைத்து, அவர் நலம்பெற நன்றியுள்ள இருதயத்தோடு இறைவனைப் பிரார்த்திப்போம். இறைவனிடம் நாம் எல்லோரும் அவருடைய பிள்ளைகள் என்ற நினைவோடு சப்தமிட்டு, கண்ணீரோடு எப்படியும் எங்கள் பிரார்த்தனையைக் கேட்டே ஆகவேண்டும் என்று இங்கே பிரார்த்தனை செய்வோம்!'' என்றார்.

சலாவுதீன்:

இஸ்லாமிய போதகர், தலைமைக் காஜி திரு. சலாவுதீன் தமது உரையை அராபியமொழிப் பிரார்த்தனையோடு தொடங்கி உருக்கத்தோடு செய்தார்.

அடிகளார்:

தவத்திரு குன்றக்குடி அடிகளார் பேச்சு விவரம் வருமாறு:

''ஆற்றல் மிக்க அன்பால் அழுது அரற்றி இறைவனிடம் பிரார்த்திப்போமானால் நிச்சயம் பலன் கிட்டும். மனிதனுடைய இதயம் ஊமையாக இருந்தாலன்றிக் கடவுள் செவிடாக இருப்பதில்லை என்பார்கள்.

''அன்புகூர்ந்து ஆழ்மனத்தில் ஊறித் திளைத்து இறைவனைப் பிரார்த்தனை செய்யுங்கள்; இறைவா, சாகாவரம் பெற்ற தலைவா. எங்கள் தலைவனுக்கும் நீ சாகாவரம் தரவேண்டும் என்றுபிரார்த்திப்போம்.

''பல கோடி உயிர்களைப் பாதுகாத்த பசிப்பிணி மருத்துவனைப் பாதுகாக்க - காலனைக் காலால் உதைத்த இறைவா! நீ மீண்டும் திருவடியைத் தூக்க வேண்டும் என்பது எமது பிரார்த்தனை! இன்னும் பல்லாண்டு அவர் நலமெலாம் பெற்று வாழ வேண்டுமென்று உங்கள் பிரார்த்தனையோடு எனது பிரார்த்தனையையும் இணைக்கின்றேன்.''

—இவ்வாறு தவத்திரு குன்றக்குடி அடிகளார் பேசினார்.

மாண்புமிகு முதல்வருக்காக நடத்தப்பட்ட இந்தப் பிரார்த்தனைக் கூட்ட முடிவில், சட்டப் பேரவைத் தலைவர் பின்வருமாறு உருக்கத்தோடு சொன்ன தீ ர்மான வாசகங்களைக் கூடியிருந்த பல்லாயிரவரும் திரும்பச் சொல்லிப் பிரார்த்தித்தனர்.

''இறைவா! எல்லையற்ற அருளுடைய ஆண்டவனே! மன்னுயிர்க்கு உற்ற துணையாகிய கடவுளே! பரம்பொருளே! நாங்களனைவரும் ஒருங்கு நின்று உன்னை மன்றாடுகின்றோம்! பிரார்த்திக்கின்றோம் - எங்கள் தலைவர், தமிழக முதல்வர் எம். ஜி. ஆர். அவர்களுக்கு வந்த நோயினை நீக்கி அருள்க! நீண்ட ஆயுளைத் தந்து அருள்க! இறைவா, அருள் செய்க!''

—இல. இராசேந்திரன்

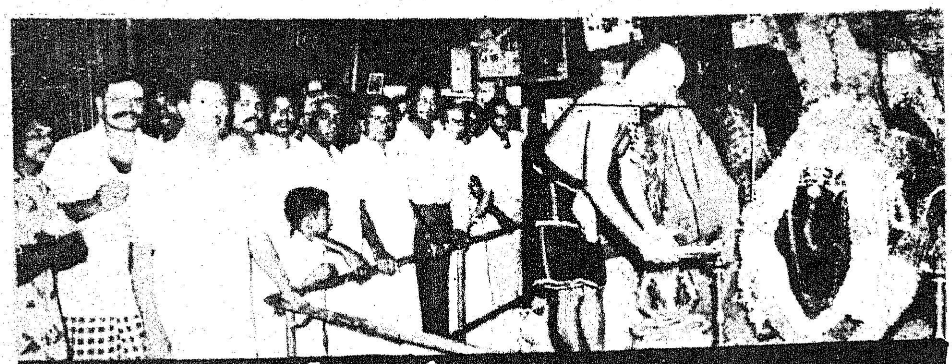

முதல்வர் நலம் பெற....
சட்டப்பேரவை-மேலவை உறுப்பினர்கள் பிரார்த்தனை

மாண்புமிகு முதல்வர் அவர்கள் நலம் பெற்றெழச் சட்டப் பேரவை - மேலவை உறுப்பினர்கள் வழிபாடு நடத்தினர். சென்னை அரசினர் தோட்டத்திலுள்ள அருள்மிகு ஆலமர இயற்கை விநாயகர் ஆலயத்தில் இந்த வழிபாடு நடந்தது. கூட்டத்திற்குச் சட்டமன்ற உறுப்பினர் திரு டாக்டர் சமரசம் தலைமையில் தாங்கினார்.

அனைத்துக் கட்சியினரும், தாய்மார்கள், பொதுமக்கள், அனைத்துக் கல்லூரி மாணவ மாணவிகள் பலரும் இக்கூட்டத்தில் பங்கு கொண்டார்கள். அறங்காவலர் குழுத் தலைவர் திரு ஜி. கண்ணபிரான் வரவேற்புரையாற்றினார்.

சிறப்பு வழிபாட்டுக்கு முன் டாக்டர் சமரசம் எம். எல். ஏ., பேசுகையில் குறிப்பிட்டதாவது:

''ஏழையின் சிரிப்பில் இறைவனைக் காண்போம் என்ற வகையில் செயல்பட்ட-அனாதையென இந்த நாட்டில் யாரும் இல்லை என்று சொல்லக்கூடிய விதத்தில் ஆட்சி செலுத்திய உத்தமர், பொற்காலம் கண்ட பொன்மனச் செம்மல் உடல்நலிவுற்று அப்போலா மருத்துவமனையில் அனுமதிக்கப்பட்டிருக்கிறார்; அவர்கள் உடல் நலம் பெற்று ஆட்சிப் பீடத்தில் எப்போதும் போல அமர்ந்து நாட்டு மக்களைக் காப்பாற்றக்கூடிய விதத்தில் மீண்டும் புதுப்பொலிவோடு செயல்பட வேண்டுமென்ற நல்ல நோக்கத்தோடு நடக்கிறது இந்தப் பிரார்த்தனை.

''கட்சி வேறுபாடில்லாமல், சாதிமத மாறுபாடில்லாமல் நீதி வெல்லும் என்றபடி, விஞ்ஞானத்தின் எல்லைகூட மெய்ஞ்ஞானம் தான் என்பதனை எல்லோரும் ஏற்றுக் கொள்ளக்கூடிய விதத்தில் புரட்சித் தலைவர், பொன் மனச் செம்மல் நலிவு நீங்கிப் பொலிவுடன் வந்து நம்மை ஆட்கொள்ள வேண்டும் என்பதே நம் எல்லோருடைய வழிபாடாகும்''

காந்தி-காமராஜ் தேசிய காங்கிரஸ் தலைவர் திரு குமரி அனந்தன் எம். எல். ஏ. அவர்கள் இசைநிகழ்ச்சி முன்னுரையாகப் பேசியதாவது:

''ஏழிசையாய், இசைப்பயனாய், நாதமாய், நாதாந்த விந்துவாய் என்றெல்லாம் இறைவனை வாழ்த்துவார்கள். அத்தகைய இசையை எழுப்பி, இதயத்து உணர்ச்சிகளையெல்லாம் அதனோடு ஒட்டி, மாண்புமிகு தமிழக முதல்வர் அவர்கள் பரிபூரணக் குணம் பெற்றெழ வேண்டுமென்ற கோரிக்கையை இறைவனின் பாதார விந்தங்களில் சமர்ப்பிப்பது நமது நோக்கம். எல்லாம் வல்ல இறைவனின் திருவருள் நமது நோக்கத்திற்குத் துணைபுரிய வேண்டுமென நாம் அனைவரும் விரும்புகின்றோம்.

''இறைவனுடைய நல்லாசியோடு விரைவிலே அவர் தொடர்ந்து ஆட்சிப் பணிக்கு வந்து, வழிகாட்டி, முதல்வராக வீற்றிருக்கும் கோலத்தை நாமெல்லாம் கண்ணாரக் காணுகின்ற நல்வாய்ப்பை இறைவன் நமக்குத் தரவேண்டும். நலிவு நீங்கித் தெளிவு பெற்று, அவர் தமிழகமெங்கும் சுற்றுப்பயணம் மேற்கொள்ளும் கோலாகலக் காட்சியைக் காண நம் கண்களெல்லாம் துடித்துக் கொண்டிருக்கின்றன.

''நம்முடைய பிரார்த்தனையாலே அவர் நலம் பெறுவார்.''

—இவ்வாறு அவர் பேசியபின் நவரசம் ஜி. கே. எஸ். குழுவினரின் இசை நிகழ்ச்சி நடைபெற்றது.

இந்நிகழ்ச்சியில் திரு ஜி. கே. சுப்பிரமணியம் எம். எல். ஏ., டாக்டர் சமரசம் எம். எல். ஏ., திரு கிறிஸ்துராஜ், திரு அண்ணாதாசன், திரு கலையரசன், செல்வி மாலதி ஆகியோர் பங்கேற்றுப் பக்திப் பாடல்களையும் மாண்புமிகு முதல்வர் அவர்கள் நலம் வேண்டி உருவாக்கப்பட்ட இசைப் பாடல்களையும் உருக்கமாகப் பாடினார்கள்.

''என்சக்திக் கிசைந்தபடி
இசைக்கின்றேன்
என்னுயிராம் தலைவரைக்
காத்தருள்வாய்
இறைவா! முருகா!..''

''கருநாக வடிவு கொண்டு
வேற் காடு அமர்ந்தவளே!
கலைமேவும் தலைவி என்று
தாம்பூலம் பெற்றவளே!
கலையுலக மன்னனையே
தமிழகத்து முதல்வனையே
கண்திறந்து பார்த்திடுவாய்
காலமெல்லாம் காத்திடுவாய்!'

''கொல்லூர் மூகாம்பிகே!
நீதான் எம் தலைவன்
நீஎங்கிருந்த போதும் உன்னை
எங்கள்கரம் வணங்கும்
எம்தலைவனுக்காக அம்மா!..''

''கண்கள் இரண்டும் இன்று
கண்ணீர் வெள்ளம் ஆனதே!
கணபதியே எங்கள்
தங்கம் தன்னைக் காத்திடு!''

''எம்தலைவன் நலம்பேணி
உலகமெல்லாம்தொழுதிடுதே!''

''தப்பறியா தேசமன்னா
அப்பாலோ சென்றஅண்ணா
எப்படிதான் இருக்கிறீங்க
தெரியலே—ஒங்க

திருமுகத்தைப் பார்ப்பதெப்போ
புரியலே!
எத்தனையோ சோதனைகள்
எத்தனையோ வேதனைகள்
அத்தனையும் தாங்கிநின்ற
தலைவனே!
எப்பதான் வருவீங்க
எதிர்பார்க்கிறோம்-நாங்க
இரவுபகல் அழுதுதொழுது
ஜெபிக்கிறோம்!..''

—என்பன போன்ற பல பாடல்கள் நவரசம் ஜி. கே. எஸ். குழுவினரால் உருக்கமாகப்பாடப்பட்டன. அந்த ஒவ்வொரு பாடலும் கூடியிருந்தோரின் நெஞ்சை உலுக்குவதாக இருந்தது.

இசை நிகழ்ச்சி முடிவில்-அருள்மிகு இயற்கை ஆலமர விநாயகருக்கு அர்ச்சனை நடைபெற்றது. வருகை தந்தோரெல்லாம் விழிநீர் பெருக உள்ளம் உருகித் தமது பிரார்த்தனையைச்செலுத்தினர்.

—பி. எல். ஆர்.

பிற மாநிலங்களிலும் பிரார்த்தனை

மாண்புமிகு முதல்வர் டாக்டர் எம்.ஜி.ஆர். அவர்கள் முழுநலம் பெற வேண்டி, தமிழகத்தில் மட்டுமின்றிப் பிற மாநிலங்களிலும் பல்வேறு சமயத்தைச் சேர்ந்தவர்கள் ஆலயங்களில் பிரார்த்தனைகள் செய்தும், சிறப்பு வழிபாடுகள் நடத்தியும் வருகிறார்கள்.

புது தில்லியில்

புது தில்லியில் உள்ள தமிழ்நாடு இல்லத்தில் பிரார்த்தனைக் கூட்டம் நடந்தது. தமிழ்நாடு இல்லத்தில் உள்ள ஊழியர்கள் உட்பட ஏராளமான தமிழர்கள் இந்தப் பிரார்த்தனைக் கூட்டத்தில் கலந்து கொண்டு பிரார்த்தித்தனர். பிரார்த்தனைக் கூட்டத்திற்குத் தமிழக அரசின் தில்லி சிறப்பு ஆணையர் திரு பி.எஸ். சங்கரன் தலைமை தாங்கினார்.

ஆந்திராவில்

திருப்பதி அருள்மிகு ஏழுமலையான் ஆலயத்தில் அ.இ.அ.தி.மு.க. ஆந்திரக் கிளையின் சார்பில் விசேட அர்ச்சனை நடத்தப்பட்டன.

கபிலதீர்த்தத்திலுள்ள சிவாலயத்திலும், வேசலம்மா ஆலயத்திலும் இதேபோன்ற விசேட அர்ச்சனைகள் நடத்தப்பட்டது.

நாகலாபுரத்தில் உள்ள அருள்மிகு வேதநாராயண சுவாமி ஆலயத்திலும், அங்குள்ள மாதா கோவில், மசூதி அகியவற்றிலும் ஒரே சமயத்தில் விசேட பிரார்த்தனைகள் நடந்தன.

கேரளத்தில்:

தமிழக முதல்வர் டாக்டர் எம். ஜி. ஆர். நலமடையவேண்டும் என்று கேரளத்திலும் வழிபாடுகள் நடைபெற்றன. திருச்சூரில் வடக்குநாதர் ஆலயத்திலுள்ள ஐயப்பன் சந்நிதிக்கு கூர்க்கஞ்சேரி பஞ்சாயத்தைச் சேர்ந்த இளைஞர்கள் காவி உடை அணிந்து பக்திப் பாடல்களைப் பாடிய வண்ணம் கோவிலுக்கு வந்தனர். வடக்குநாதர் சந்நதியில் பக்திப் பாடல்களைப் பாடிய வண்ணம் கோவிலுக்கு வந்து, புஷ்பாஞ்சலி செய்து நெய் விளக்கு ஏற்றினர்.

கேரள மாநிலத்திலுள்ள குருவாயூர் கோவிலில் நடத்தப்பட்ட சிறப்பு பூசைக்குப் பிறகு, பிரசாதங்களை அப்பல்லோ மருத்துவமனையில் முதல்வரின் துணைவியார் திருமதி ஜானகி அம்மையாரிடம் குருவாயூர் கோவில் நிர்வாகி திரு கே. வி. சுப்பிரமணியம் வழங்கினார்.

கர்நாடகாவில்

கர்நாடகத்தில் உள்ள மங்களதேவி ஆலயத்தில் விசேட பூசை நடத்தப்பட்டது.

மங்களூர் நகர மேயர் திரு தனஞ்செயகுமார் எம். எல். ஏ. மற்றும் பலரும் இதில் கலந்து கொண்டனர். கர்நாடக மாநிலத்தில் உள்ள பல்வேறு கோயில்களில் மக்கள் விசேட பிரார்த்தனைகளைச் செய்தனர்.

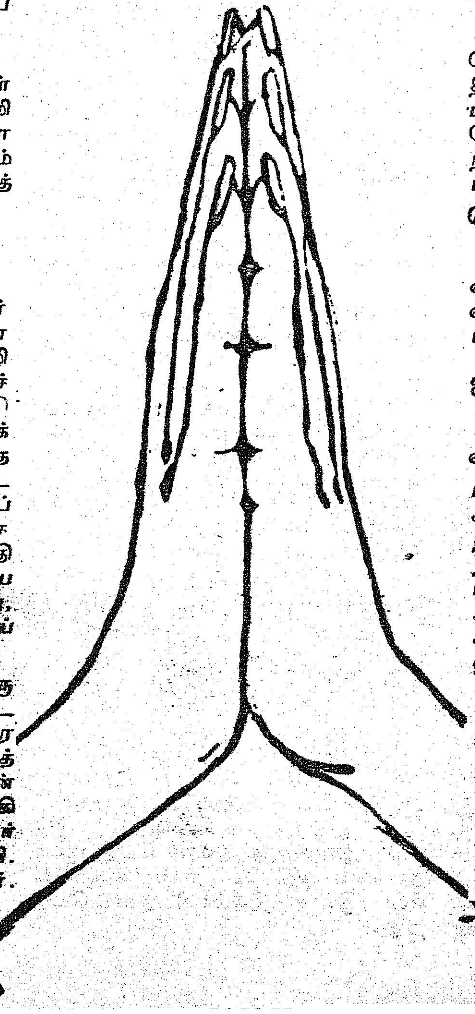

புதுவையில்

புதுச்சேரியில் செயின்ட் அந்தோணி தேவாலயத்தில் சிறப்புப் பிரார்த்தனைகள் நடத்தப்பட்டன.

புதுச்சேரி மக்கள் முன்னணித் தலைவரும், முன்னாள் அ.இ.அ.தி.மு.க. முதலமைச்சருமான திரு எஸ். ராமசாமி, விரைவில் குணமடைய வேண்டுமென வாழ்த்தி தமிழ்நாடு முதலமைச்சருக்குச் செய்தி அனுப்பியுள்ளார். பாண்டிச்சேரியில் புகழ்பெற்ற மணக்குளம் விநாயகர் கோவிலில் முதல்வர் நலம் பெற பிரார்த்தனை இசை நிகழ்ச்சி நடந்தது. புதுவை மாநிலத்திலுள்ள எல்லா இசைக் கலைஞர்களும் வந்திருந்து முதல்வர் நலம் பெற இறைவனிடம் மனம் கசிந்துருகிப் பாடினார்கள்.

உத்தரப்பிரதேசத்தில்:

உத்தரப்பிரதேசத்தில் அயோத்தியா நகரில் உள்ள அநுமன் ஆலயத்தில் விசேடப் பிரார்த்தனைகள் நடத்தப்பட்டன. அயோத்தியாவில் உள்ள தென்னிந்திய சமாஜம், இதற்கான ஏற்பாடுகளைச் செய்தது.

இராஜஸ்தானத்தில்:

இராஜஸ்தான் மாநிலம் ஜெய்ப்பூரில் தமிழ்ச் சங்கத்தினர் கோவிந்த் மந்திரில் பிரார்த்தனை நடத்தினர். அமர் தேவி கோவிலிலும் வழிபாடு நடத்தப்பட்டது. இதில் ஏராளமானவர்கள் பங்கேற்றனர்.

மெக்காவிலிருந்து புனிதநீர்

மெக்காவிலிருந்து கொண்டு வந்த புனித நீர், முதல்வர் விரைவில் குணம் பெற வழங்கப்பட்டது.

ஐ. நா. சபை இந்தியப் பிரதிநிதி

மாண்புமிகு முதல்வர் எம். ஜி. ஆர். விரைவில் குணமடைய வேண்டும் என்று ஐ.நா. சபையில்உள்ள இந்தியப்பிரதிநிதி திரு என். கிருஷ்ணன் பிரார்த்தனை செய்வதாகக் கூறி மாண்புமிகு தமிழக மின்துறை அமைச்சர் திரு எஸ். இராமச்சந்திரன் அவர்களுக்குச் செய்தி ஒன்றை அனுப்பியுள்ளார்.

"தமிழக முதல்வர் எம்.ஜி.ஆர் உடல்நலம் குன்றியது அறிந்து, அதிர்ச்சியும் மிகவும் வேதனையும் அடைந்தேன். ஜனவரியில் தமிழகம் வந்தபோது நீங்கள் என்னை முதல்வரிடம்அழைத்துச் சென்றபோது, அவர் என்னை அன்புடன் வரவேற்று உபசரித்

ததை என்னால் மறக்கமுடியாது. அவர் விரைவில் குணமடைய என் பிரார்த்தனையை முதல்வரிடம் தெரியப்படுத்துங்கள்.''

எகிப்து அதிபர்:

மாண்புமிகு முதல்வர் விரைவில் குணம் பெற விருப்பம் தெரிவித்து எகிப்து நாட்டு அதிபர் புதுடில்லியிலுள்ள தமது தூதுவர் மூலமாகச் சட்டப்பேரவை உறுப்பினர் திரு கோ. சமரசம் அவர்களுக்குக் கடிதம் எழுதியுள்ளார்.

யாழ்ப்பாணத்தில்

இலங்கையில் யாழ்ப்பாணத்தில் இந்திய வமிசா வழியைச் சேர்ந்த தமிழர்கள் சுமார் 100 பேர் தொடர்ந்து இரண்டு நாளாக உண்ணாவிரதம் இருந்தனர். கைத்தடி பைரவன் ஆலயத்தில் விசேட பூசைகளும் நடத்தப்பட்டன.

இலங்கையின் வடக்கு யாழ்ப்பாண நகரில் வண்ணார்புன்னை பெருமாள் கோயிலில் பல்வேறு அரசியல் கட்சிகள், நிறுவனங்களின் கூட்டு ஆதரவில் பிரார்த்தனைகள் நடைபெற்றன.

அக்கூட்டுப் பிரார்த்தனையில் அனைத்து இலங்கை அண்ணா தி.மு.க., தமிழர் ஐக்கிய விடுதலை முன்னணி, யாழ்ப்பாண முனிசிபல் கவுன்சில் முதலியவற்றின் பிரதிநிதிகள் கலந்து கொண்டனர்.

கிளிநொச்சி நகரத்தில் சுமார் 2000 மாணவர்கள் கந்தசாமி கோயிலுக்கு ஊர்வலமாகச் சென்று கூட்டுப் பிரார்த்தனை நடத்தினர்.

சென்னை மாநகர செரீப் கூட்டிய கூட்டம்

சென்னை ராஜாஜி மண்டபத்தில் சர்வ சமய மகளிர் பிரார்த்தனைக் கூட்டம் ஒன்று 24-10-84-ல் நடைபெற்றது. சென்னை மாநகர செரீப்திருமதி சரோஜினி வரதப்பன் ஏற்பாடு செய்திருந்த இந்தக் கூட்டத்தில் ஆயிரக்கணக்கான மகளிர் கலந்து கொண்டுப் பிரார்த்தனை நடத்தினர்.

இந்தக் கூட்டத்தில் சென்னையில் உள்ள 22 மகளிர் சங்கங்களைச் சேர்ந்த மகளிர், குழந்தைகள் ஆயிரக்கணக்கில் கலந்து கொண்டனர்.

பகவத்கீதை, பைபிள், திருக்குர்ரான் ஆகிய வேத நூல்களில் உள்ள முக்கிய பகுதிகள் பிரார்த்தனைகளாகப் பாடப்பட்டன. பஞ்சாபிகள் சங்கத்தின் மகளிர் பிரிவினரும் இதில் கலந்து கொண்டு பிரார்த்தனைப் பாடல்களைப் பாடினர்.

பிரார்த்தனைக் கூட்டத்தில் முதலமைச்சர் விரைவில் குணமடையக் கோரும் தீர்மானத்தை மாண்புமிகு சமூக நலத்துறை அமைச்சர் திருமதி கோமதிசீனிவாசன் அவர்கள் வாசிக்க, அது ஒருமனதாக நிறைவேற்றப்பட்டது. மாண்புமிகு கதர்த்துறை அமைச்சர் திருமதி விஜயலட்சுமி பழனிச்சாமி அவர்களும் இந்தப்

பிரார்த்தனைக் கூட்டத்தில் கலந்து கொண்டார்.

தமிழக முதல்வர் டாக்டர் எம்.ஜி.ஆர். அவர்கள் உடல் நலமின்றி சென்னை 'அப்பல்லோ' மருத்துவமனையில் சேர்க்கப்பட்டுச் சிகிச்சை பெற்று வருகிறார். தமிழகத்திலுள்ள பல்வேறு அமைப்புகளைச் சேர்ந்தவர்கள், பல்வேறு அரசியல் கட்சிகளைச் சார்ந்தவர்கள், திரைப்படத் துறையினர் மற்றும் எல்லா மதத்தினரும் மாண்புமிகு முதல்வர் டாக்டர் எம்.ஜி.ஆர். அவர்கள் முழுநலம் பெற வேண்டி பிரார்த்தனைகள் செய்தனர்-செய்து வருகின்றனர். இந்து, கிறிஸ்தவ ஆலயங்களிலும், பள்ளிவாசல்களிலும் சிறப்பு வழிபாடுகள், பிரார்த்தனைகள் நடந்த வண்ணமுள்ளன.

பல்வேறு மாவட்டங்களில் நடைபெற்ற பிரார்த்தனை நிகழ்ச்சிகளின் படங்கள் அடுத்து வரும் பக்கங்களில் இடம் பெறுகின்றன.

முதல்வர் நலம் பெற
மாநிலமெங்கும் பிரார்த்தனை

சத்துணவு மையங்களில் பணியாற்றும் உதவியாளர்கள், காப்பாளர்கள் ஆகியோர் பேரூர் (கோவை மாவட்டம்) பட்டீஸ்வரன் கோயிலில் சிறப்புப் பூசை நடத்தினர்.

கோவையில் உள்ள தண்டுமாரியம்மன் கோவிலிலும், கோணியம்மன் கோவிலிலும் சிறப்புப் பூசை நடத்துவதற்குத் திரண்டு சென்ற பொதுமக்கள்.

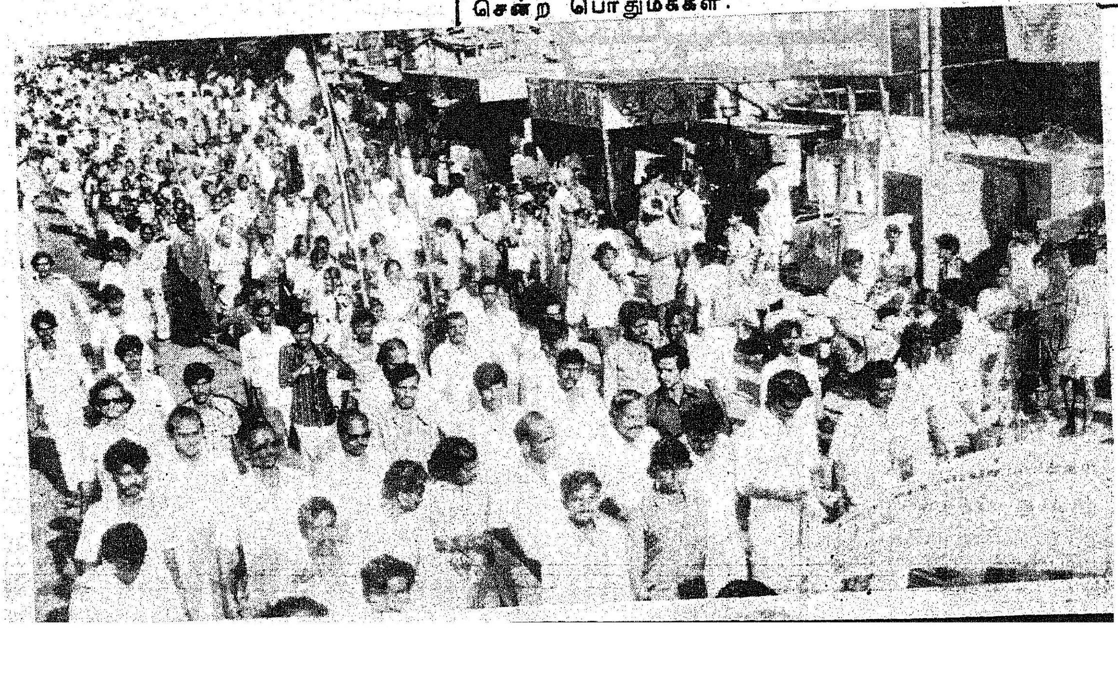

தஞ்சை நகரில் அண்ணா சிலையிலிருந்து பெரியகோயில் வரை இருபதுக்கு மேற்பட்ட இளைஞர்கள் தார் ரோட்டில் அங்கப் பிரதட்சணம் செய்து (21.10.84-ல்) வேண்டிக்கொண்டனர்.

தஞ்சை காவலர் பயிற்சித் திடலில் 21.10.84ல் நடைபெற்ற சர்வமதப் பிரார்த்தனை.

மானாமதுரை ஆனந்தவல்லியம்மன் கோயிலில் அக்டோபர் 17ஆம் நாளிலிருந்து 21ஆம் நாள் வரை லட்சார்ச்சனை நடத்தப் பெற்றது.

உதகமண்டலம் இருதய ஆண்டவர் ஆலயத்தில் 21.10.84ல், சிறப்பு வழிபாடு நடைபெற்றது.

திருவந்திபுரம் (தென் ஆர்க்காடு) தேவநாத சுவாமி கோயிலில் அரசு அலுவலர்கள் சார்பில் 20.10.84ல் சிறப்பு வழிபாடு நடைபெற்றது.

தர்மபுரி மாவட்டம், பாலக்கோட்டிலிருந்து சர்க்கரை ஆலைத் தொழிலாளர்கள், இளைஞர் அணியினர், விவசாயிகள் ஆகியோர் 22 - 10 - '84 அன்று திருப்பதிக்குப் பாதயாத்திரை மேற்கொண்டனர்.

உதகமண்டலம் மாரியம்மன் கோயிலில் 22.10.84-ல் விசேஷ பூஜை நடத்தப்பெற்றது.

புதுக்கோட்டை இருதய ஆண்டவர் ஆலயத்தில் 21.10.84ல், சிறப்பு வழிபாடு நடைபெற்றது.

புதுக்கோட்டை நகர் மன்றத்தில் நடைபெற்ற சர்வ சமயப் பிரார்த்தனைக் கூட்டம்.

விராலிமலை முருகன் ஆலயத்திற்குப் புதுக்கோட்டையிலிருந்து 500க்கும் மேற்பட்ட பொதுமக்கள் பாதயாத்திரையாகச் சென்றனர் (19.10.84)

பெரியார் மாவட்டத் தலைநகரான ஈரோட்டில் 200க்கும் மேற்பட்ட மகளிர், 19.10.84 மாலையில் திருவிளக்கு பூசை நடத்தினர்.

வேலூர் ஜலகண்டேஸ்வரர் ஆலயத்தில் 19.10 84ல் சிறப்பு வழிபாடு நடைபெற்றது.

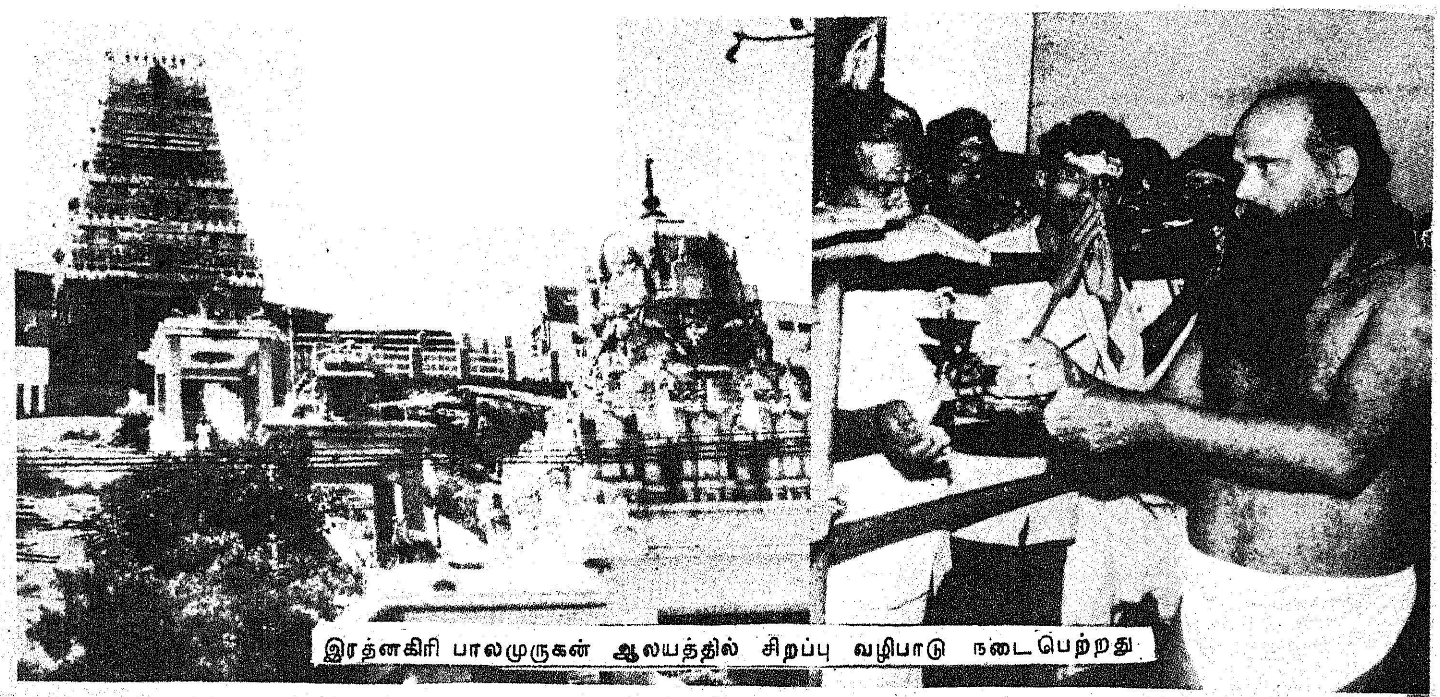

இரத்னகிரி பாலமுருகன் ஆலயத்தில் சிறப்பு வழிபாடு நடைபெற்றது

குமரி மாவட்டப் பொதுமக்கள் புனிதத் தலங்களுக்குப் பாத யாத்திரை மேற்கொண்டனர் (17.10.84).

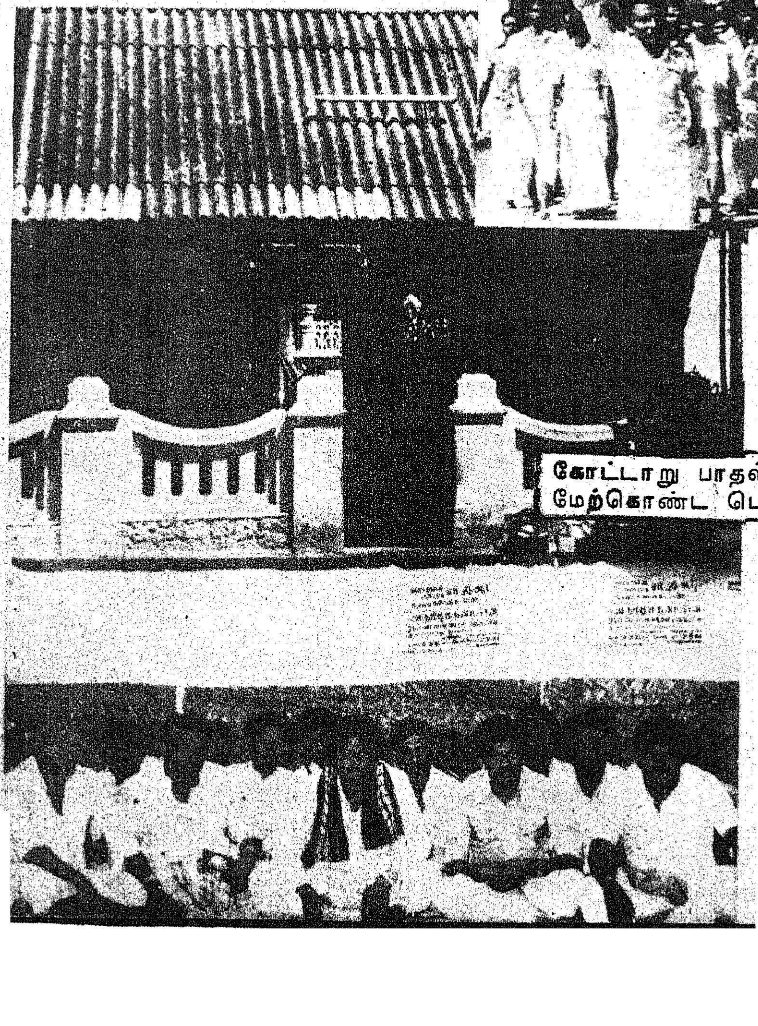

கோட்டாறு பாதல்மியா தர்கா முன்னர் உண்ணா நோன்பு மேற்கொண்ட பொதுமக்கள்.

திருச்சி மாவட்டம் திருவானைக்கோயில் அகிலாண்டேஸ்வரி ஆலயத்தில் நடைபெற்ற சிறப்பு வழிபாட்டில் கலந்து கொண்ட பொதுமக்கள்.

திருவரங்கம் அரங்கநாதர் ஆலயத்தில் ஆகோபில மடம் ஜீயர் சுவாமிகள் சிறப்பு வழிபாடு நடத்தினார்.

பார்த்திபனூர் (இராமநாதபுரம் மாவட்டம்) பாலவிநாயகர் கோயிலில் பொதுமக்கள் வழிபாடு செய்தனர்.

பார்த்திபனூர் அரியசுவாமி கோயிலில் நடத்தப்பெற்ற சிறப்பு வழிபாடு.

மதுரை பொன்னுச்சாமி தெரு சங்கீத விநாயகர் ஆலயத்தில் நடைபெற்ற இசைப் பிரார்த்தனை.

(தொடர்ச்சி 41-ஆம் பக்கம்)

மதுரை தூய மரியன்னை பேராலயத்தில் நடைபெற்ற சிறப்புப் பிரார்த்தனை (17.10.84)

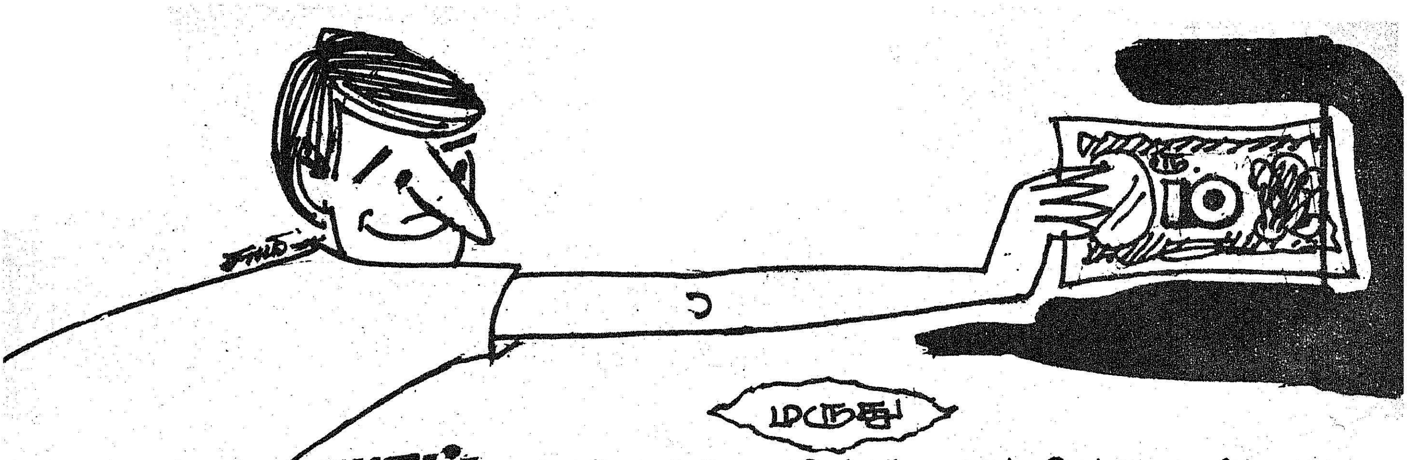

ரூபாய் பத்து கட்டினால்

முப்பத்தைந்தாயிரம்

மாதம் ரூ. 10 கட்டினால், ரூ. 33 ஆயிரத்து 500 பெறும் இன்சூரன்ஸ் கடன் இணைந்த ஓய்வு உதவிச்சிறப்புத் திட்டத்தை விவசாயிகள் மற்றும் தொழிலாளர்களுக்காக தமிழக அரசு கொண்டு வந்துள்ளது.

விவசாய தொழிலாளர்கள், சிறு விவசாயிகள், கிராமக் கைவினைஞர்கள், பல்வேறுபட்ட தொழிலாளர்கள் ஆகியோர் பயன் அடையும் வகையில் விபத்து உதவித் திட்டம் இன்சூரன்சு கடன் இணைந்த ஓய்வு உதவி சிறப்புத் திட்டம் என்ற இரண்டு புதிய திட்டங்களை தமிழக அரசு கொண்டு வந்துள்ளது.

அண்ணா பிறந்த நாளான செப்டம்பர் 15-ம் தேதி முதல் இந்தத் திட்டங்கள் அமலுக்கு வந்துள்ளன.

தமிழ்நாட்டில் 3 கோடியே 25 இலட்சம் விவசாயத் தொழிலாளர்கள், சிறிய மற்றும் சொற்ப நிலம் உள்ள விவசாயிகள், கைவினைஞர்கள் உள்ளனர். இவர்களில் பெரும்பாலோர் வறுமைக் கோட்டுக்குக் கீழே வாழ்கின்றனர். இவர்கள் வேலை செய்யும் போது விபத்தில் இறந்து விட்டால் அவரது குடும்பத்துக்கு ''விபத்து உதவி திட்டத்''தின் கீழ் அரசு ரூ.5 ஆயிரம் வழங்கும். உடல் உறுப்புகளை இழந்தால், விபத்தின் தன்மையை பொறுத்து அவர்களுக்கு ரூ. 3 ஆயிரம் முதல் ரூ. 5 ஆயிரம் வரை அளிக்கப்படும்

அவர் இறந்து விட்டால் அவரது நியமனதாரருக்கு ரூ. 5 ஆயிரம் இன்ஷ்யூரன்சு தொகையாக இன்ஷ்யூரன்சு நிறுவனம் வழங்கும். அவர் உறுப்பினராக இருந்து எத்தனை மாதம் சந்தா செலுத்தினாரோ அந்தக் கால அளவு அடிப்படையில் ஒரு தொகையை ஓய்வு உதவி நிதியாக அரசு அளிக்கும்.

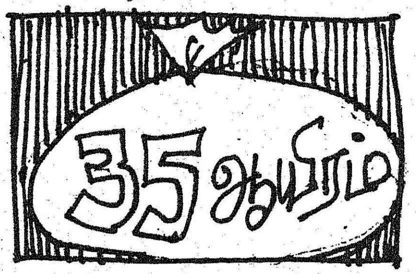

குறைந்த வருமானம் உள்ள விவசாய தொழிலாளர்கள், சிறு விவசாயிகள் கிராம கைவினைஞர்கள், சுமை தூக்கும் தொழிலாளர்கள், வண்டி இழுப்போர், சலவைத் தொழிலாளர், முடி திருத்துவோர், சரக்கு ஏற்றி இறக்கும் தொழிலாளர் ஆகியோருக்காக கொண்டு வரப்பட்டதுதான் இன்ஷ்யூரன்சுடன் இணைந்த ஓய்வு உதவிச் சிறப்புத் திட்டம்'

18 முதல் 58 வயதுள்ளோர் வரை இத்திட்டத்தில் உறுப்பினராகச் சேர மாதம் ரூ. 10 மட்டும் செலுத்தினால் போதும்.

58 வயது நிரம்பியவர் ஓய்வு பெறும் முன் பத்து ஆண்டுகள் மாதம்தோறும் ரூ. 10 வீதம் சந்தா செலுத்தி இருந்தால் ரூ. 1,200-ம், 20 ஆண்டுகள் சந்தா செலுத்தி இருந்தால் ரூ. 4,300-ம், 25 ஆண்டுகள் சந்தா செலுத்தி இருந்தால் ரூ. 7,400-ம், 30 ஆண்டுகள் சந்தா செலுத்தி இருந்தால் ரூ.12 ஆயிரத்து 400-ம், 35 ஆண்டுகள் சந்தா செலுத்தி இருந்தால் ரூ. 20 ஆயிரத்து 400-ம், 40 ஆண்டுகள் சந்தா செலுத்தி இருந்தால் ரூ. 33 ஆயிரத்து 500-ம் பெறுவார்கள்.

இந்த இரண்டு திட்டங்களையும் செயல்படுத்த தனித் தாசில்தார்கள் நியமனம் செய்யப்பட்டுள்ளனர்.

ஒவ்வொரு மாவட்டத்தில் இத்திட்டத்துக்காக ஒரு உதவி கலெக்டரும் ஒவ்வொரு தாலுகாவுக்கும் ஒரு தனித் தாசில்தார் மற்றும் ஒரு தனி ரெவின்யூ இன்ஸ்பெக்டர் வீதம் நியமிக்கப்பட்டுள்ளனர்.

பல மாடிக் கட்டடங்களுக்கு புதிய விதி முறைகள்

பலமாடிக் கட்டடங்கள் கட்டப்படுவது தொடர்பாக எழுந்த அனைத்து பிரச்சனைகளைதெளிவாக ஆராய்ந்து, புதிய விதிமுறைகளை தொகுத்து ஒப்புதல் அளிக்கும் பொருட்டு, சென்னையில் பல மாடிக்கட்டடங்கள் கட்டுவதற்கு, புது விதிமுறைகளை உருவாக்குவது தொடர்பாக கீழ்க்கண்ட முடிவுகள் மேற்கொள்ளப்பட்டன:

1. சென்னை நகரத்தில் பொதுவாக 15 மீட்டர்களுக்கு மேல் அல்லது 1 பிளஸ் 3 மாடிகளுக்கு மேல் பலமாடிக் கட்டடங்கள் அனுமதிக்கப்படமாட்டாது.

2. இருப்பினும், நகரத்தில் சில பகுதிகளில், கட்டடங்களை பயன்படுத்தும் முறையில் பலமாடிக் கட்டடங்கள் அனுமதிக்கப்படுவதால் போக்குவரத்து பெருகும் பொழுது சாலைகளில் ஏற்படும் நெரிசல் தண்ணீர் வசதி, மின் வசதி ஆகியவைகளைக் கருத்திற்கொண்டு சென்னை பெருநகர் வளர்ச்சிக் குழுமம் (M.M.D.A.) மற்றும் சென்னை பெருநகர் குடிநீர் வழங்கல் மற்றும் கழிவு நீர் வடிகால் வாரியம் (Madras Metropolitan Water Supply & Sewerage Board) இவைகளின் பரிந்துரையின் பேரில் அரசு பல மாடிக் கட்டடங்கள் கட்ட அனுமதி வழங்கும்.

3. குடிநீர் வசதிகள், கழிவுநீர் குழாய்கள் மற்றும் மின்வசதிகள் குறித்து சென்னை மாநகராட்சி மற்றும் சென்னைப் பெருநகர் குடிநீர் வழங்கல் மற்றும் கழிவு நீர் வடிகால் வாரியம் இவைகளால் நிர்ணயிக்கப்படும் அனைத்து நிபந்தனைகளையும் பலமாடிக் கட்டடம் கட்டுபவர்கள் ஏற்றுக் கொள்ள வேண்டும். இவை தொடர்பான எல்லா செலவினங்களையும் பலமாடிக்கட்டடம் கட்டுபவரே ஏற்றுக்கொள்ள வேண்டும்.

4. அரசால் விதிக்கப்படும் நிபந்தனைகள் ஏதும் இருக்குமானால் அவைகளை மீறாமல், ஒப்புதல் செய்யப்பட்ட வரைபடம் படியே கட்டடம் கட்டுவதை மாநகராட்சி மற்றும் குடிநீர் வழங்கல் மற்றும் கழிவு நீர் வழங்கல் வாரியம் கவனித்துக் கொள்ள வேண்டும். இம்முடிவுகளுக்கேட்ப, இனி, சென்னை நகரில் பல மாடிக் கட்டடங்கள் கட்டப்படுவது மேலே குறிப்பிட்டுள்ளவாறு வரன்முறைபடுத்த வேண்டுமென அரசு ஆணை பிறப்பித்துள்ளது.

பலமாடிக் கட்டடங்கள் கட்ட அனுமதி கோரும் விண்ணப்பங்கள் அரசு அளவில் ,வீட்டு வசதி மற்றும் நகர்ப்புற வளர்ச்சி துறையில் பரிசீலிக்கப்படும்.

தற்பொழுது ஆணைகளுக்கிணங்க மேம்பாட்டுத் திட்டவிதிகளை (Development Rules) மற்றும் பலமாடிக்கட்டட விதிகளை திருத்தி அமைக்கவும், நில பயன்முறைகளை (Multi-storeyed building Rules land use) மாற்றவும் தேவையான கருத்துக்களை அரசுக்கு அனுப்புமாறு சென்னைப் பெருநகர் வளர்ச்சிக் குழுமம் கேட்டுக் கொள்ளப் படுகிறது.

தொகுப்பு: அ. மருதவிநாயகம்

புதுக்கோட்டை மாவட்டத்தில் ஆடு வளர்ப்பு

தமிழ்நாடு ஒருங்கிணைந்த ஊட்ட சத்துத்திட்ட பொருளாதார வளர்ச்சி மூலம் புதுக்கோட்டை மாவட்டத்தில் ஆடு வளர்ப்பிற்காக அரசு மான்யமும் மற்றும் வங்கிக் கடனும் வழங்குவதற்கு ஏற்பாடு செய்யப்பட உள்ளது.

இந்தச் சிறப்பு திட்டத்தின் கீழ் புதுக்கோட்டை கோட்டத்தில் 150 அலகுகளும், அறந்தாங்கிக்கோட்டத்தில் 50 அலகுகளும் செயற்பட உள்ளது. இந்தத் திட்டத்திற்கு சமூக நலத்துறையைச் சார்ந்த தமிழ்நாடு மகளிர் மேம்பாட்டுக் கழகத்தின் மூலம் ஒரு நபருக்கு ரூ 4000 வழங்கப்படும். இத்திடடத்தின் கீழ் அன்னவாசல் ஊராட்சி ஒன்றியத்திலும், புதுக்கோட்டை ஊராட்சி ஒன்றியத்திலும் ஆடுவளர்ப்போர் கூட்டுறவுச் சங்கங்களைச் சார்ந்த 150 மகளிர்களுக்கு உதவித் தொகை வழங்கப்படும்.

மேலும், சிறப்பு மத்தியத் திட்டத்தின் கீழ் ஆடு வளர்ப்பிற்கான அறந்தாங்கிக் கோட்டத்தில் சிலட்டூர், கோட்டையூர் ஆடு வளர்ப்போர் கூட்டுறவுச் சங்கம் மூலம 100 அலகுகள் செயற்பட உள்ளன் இந்தத் திட்டத்தின் கீழ் இந்து ஆதி திராவிடர்களைச் சார்ந்த 100 நபர்களுக்குத் தலா ரூ 4000 வழங்கப்படும்.மொத்தத்தில் ரூபாய் 12 இலட்சம் சிறப்புத் திட்டத்திற்கு செலவிடப்பட உள்ளது.

பனை ஏறும் கருவி: படைத்தவர் இவர்!

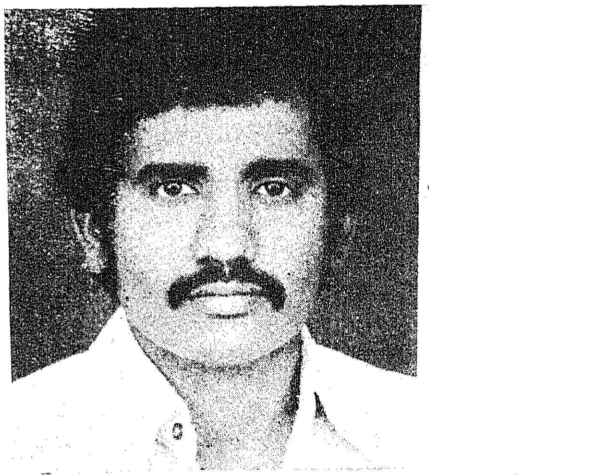

பனைமரம் ஏறுவதைப் பார்த்திருக்கிறோம்.

கால்களில் கயிற்றைக் கட்டிக் கொண்டு, தத்தித் தத்தி கஷ்டப்பட்டு ஏறி வருவதற்குள் போதும் போதுமென்றாகி விடும்.

ஆனால் இன்று அந்தச் சிரமம் எல்லாம் இல்லாமல் எளிதில் பனை மரம் ஏறி இறங்குவதற்கான சாதனம் ஒன்று கண்டு பிடிக்கப்பட்டிருக்கிறது. அதைக் கண்டு பிடித்தவர் திரு ஆர். தேவராஜ் என்னும் இளைஞர். இவர் ஒரு பி.எஸ்சி., பட்டதாரி, 29 வயதான இவர் பெரியார் மாவட்டம், கொளப்பலூர் கிராமத்தைச் சேர்ந்தவர்.

இவர் கண்டுபிடித்த இந்தக் கருவி கனம் இல்லாதது. ஆனால் உறுதி மிக்க உலோகக் குழாய்களால் உருவானது. பல முறை இது சோதனை செய்யப்பட்டு, பனை மரம் ஏறுவதற்கு ஏற்ற கருவிதான் எனக் கண்டறியப்பட்டது. எடையிலும், உருவிலும் சிறியது ஆனதும் இரு பகுதிகளாகப் பிரித்துக் கொள்ளக்கூடியதுமான இக் கருவியைஎளிதில் எடுத்துச் செல்லலாம்.

மரத்தைப் பிடிக்கும் பகுதிகள், பத்து சிறு பகுதிகளாகப் பிரிக்கப்பட்டு, தேவையான கோணங்களுக்கு ஏற்ப மாறும்படி அமைக்கப்பட்டிருப்பதால், மரத்தின் உருவமும், பருமனும் மாறும்பொழுதும் மரத்தில் நன்கு பொருத்திக் கெட்டியாகப் பிடித்துக் கொள்கிறது. அதனால் கீழே விழும் வாய்ப்புகளோ இதனால் ஏற்படாது. இந்த நூதனக் கருவியைக் கொண்டு, மரத்தின் உச்சியில் நாலாபுறமும் சுற்றிச் சுழன்று வேலை செய்வது எளிதாகிறது. எளிதில் அதிகப்படியான மரங்களை ஏறி, அதிக லாபம் பெறுவதே இக்கருவி கண்டுபிடிப்பின் நோக்கமாகும்.

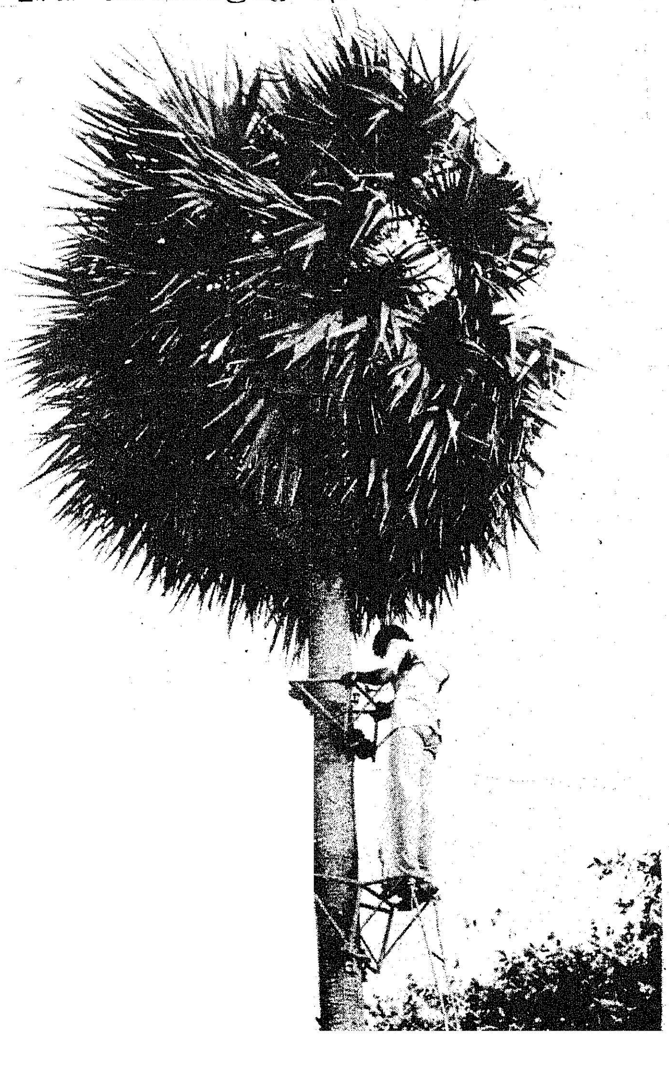

1977-ஆம் ஆண்டில் மாயவரம் பனைப் பண்ணை பனை உற்பத்தியாளர் சங்கத் தனி அலுவலர் திரு சம்பந்தம், முன்னிலையில் இக்கருவி இயக்கிக் காட்டப்பட்டது. 14-7-'84 அன்று மாண்புமிகு போக்குவரத்துத் துறை அமைச்சர் திரு எஸ். முத்துசாமி அவர்களும் இக்கருவி செயல்படும் முறையைப் பார்த்துப் பாராட்டியுள்ளார்.

இந்த நவீன கருவியின் விலை எவ்வளவு தெரியுமா? 500 ரூபாய்தான்!

இதேபோல திரு தேவராஜ் கீழ்த் தாடை இயக்க வெல்டிங் கண்ணாடி ஒன்றைக் கண்டுபிடித்திருக்கிறார். இதன் விலை ரூ. 50.

இவர் கண்டுபிடித்துள்ள இன்னொரு கருவியின் பெயர்: ஆட்டோ எலக்ட்ரிக் வெல்டிங் கிளாஸ். இது வெல்டிங் செய்யும் போது, கண்களைப் பாதுகாக்கும் தன்மையுடையது.

நவீன இயந்திரக் கலப்பை - இவரது கண்டுபிடிப்புகளில் இதுவும் ஒன்று. முற்றிலும் இரும்பினால் செய்யப்பட்ட இக்கலப்பையில் மூன்று மாறும் இடைவெளிகளுடன் கூடிய மூன்று கொழுவுகள் உள்ளன.

ஒரே நேரத்தில், விதைகள் மூன்று வரிசையாக விதைக்கப்படுவதால் வேலை விரைவில் நடக்கிறது; இதன் மூலம் விதைப்பதால், 6 ஆட்கள், 6 மாடுகள், 3 கலப்பைகள் தேவையில்லை. அதற்குப் பதிலாக ஒரு ஆள், இரு மாடுகள் இருந்தால் போதும். இதனால் செலவு மிச்சமாகிறது.

ஆட்டோ எலக்ட்ரிக் பாய்லர் என்பதும் இவரது கண்டுபிடிப்புகளில் ஒன்றாகும். இவ்வாறு இவர் 40-க்கும் மேற்பட்ட பல் வேறு கருவிகளைக் கண்டுபிடித்துப் பலரின் பாராட்டுதல்களைப் பெற்று வருகிறார்.

—பி. வி. ஜி.

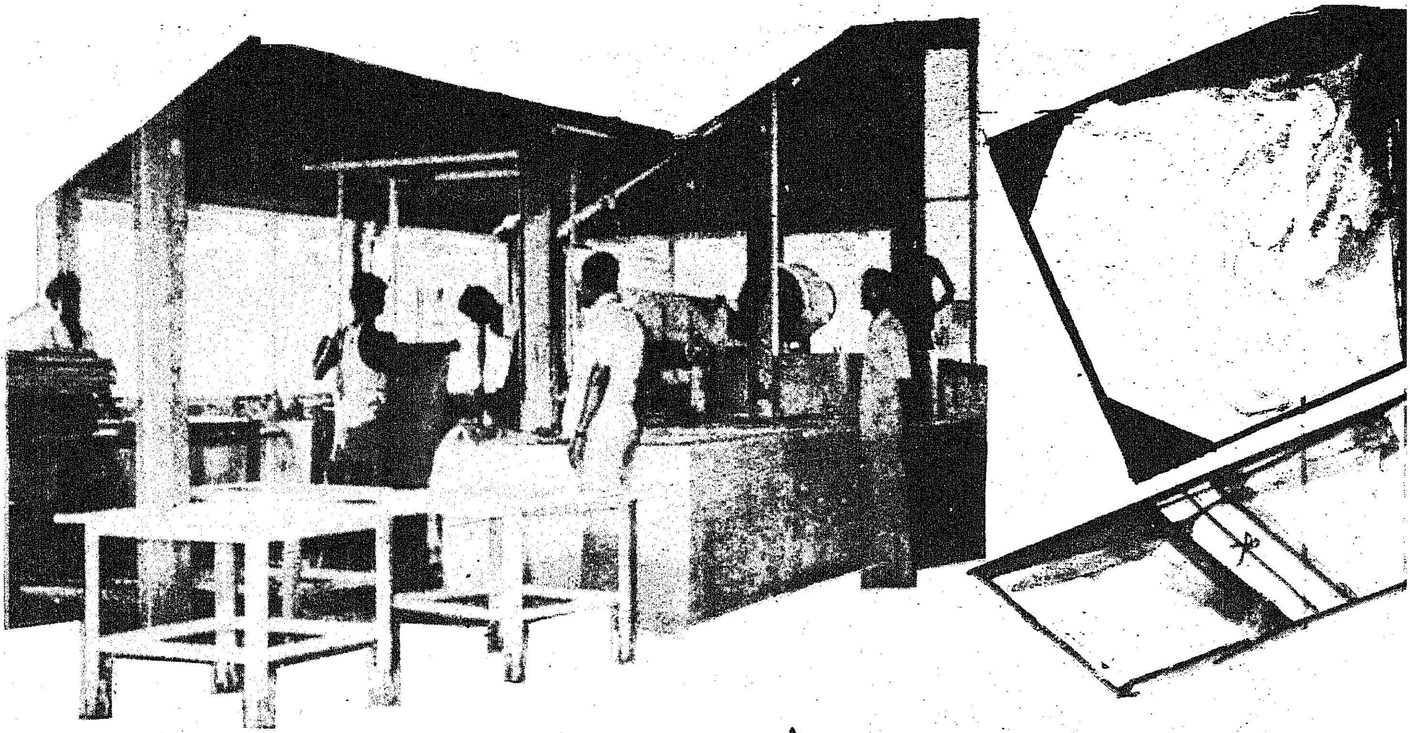

காகித அட்டை வேளாண் கழிவிலிருந்து...

கு. அரங்கசாமி,
அ. சண்முகம்,
து. அனந்தகிருஷ்ணன்,
தமிழ்நாடு வேளாண்மைப் பல்கலைக் கழகம் கோவை-3

வாழை, சோளத்தட்டை, பருத்திமார், சூரியகாந்தித்தட்டு, கம்புத் தட்டு, பார்த்தீனியம் என்ற நச்சுச்செடி, நீர்த்தாமரை, தேங்காய் மட்டைத் தூள் போன்றவை விவசாயக் கழிவுப்பொருட்களாகும். இக் கழிவுகளைப் பயனுள்ள பொருளாக மாற்ற ஒரு வழி கண்டுபிடிக்கப்பட்டுள்ளது.

கழிவுப் பொருள் ஆதலால் இவை மலிவாகவும், எளிதாகவும் கிடைக்கக்கூடியன. இக் கழிவுகளிலிருந்து காகித அட்டைகள் தயாரிப்பு முறை தமிழ்நாடு வேளாண் பல்கலைக் கழக வேளாண் பதனஞ் செய்துறை உருவாக்கியுள்ளது. இதனால் ஆண்டு முழுவதும் 20 ஆட்களுக்கு வேலைவாய்ப்பு அளிக்கலாம். நல்ல லாபமும் பெறலாம்.

இந்த மூலப் பொருட்களைக் கழிவுக் காகிதத்தின் மூலம் 3:1 என்ற விகிதக் கணக்கில் சேர்த்து நல்ல தரமுள்ள அட்டைகளாகத் தயாரிக்க முடியும். தற்பொழுது சிறிய காகிதத் தொழிற்சாலை நடத்துபவர்கள், சாக்குத் துணி, கழிவுப் பருத்திநூல், பனியன் கம்பெனிகளின் கழிவுத்துணிகள் போன்றவற்றைப் பயன்படுத்தி காகித அட்டைகள் தயார் செய்கின்றனர். இம்மாதிரிச் செய்வதால் மூலப்பொருளின் அதிக விலையால் உற்பத்திப்பொருளின் விலையும் அதிகரித்து விடுகின்ற சூழ்நிலை உருவாகிவிடுகின்றது. ஆகவே பண்ணையில் கிடைக்கும் வேறு எந்த உபயோகமும் இல்லாத நல்ல நார்த்தன்மை கொண்ட பொருட்களைப் பயன்படுத்தி நல்ல தரமுள்ள விலை குறைந்த காகிதப் பொருட்களைத் தயாரிக்க முடியும்.

மூலப் பொருட்களைத் துண்டுகளாக்குதல்

காகிதக்கூழ் தயார் செய்வதற்கு முதலில் தேர்ந்தெடுக்கப் பட்ட மூலப்பொருளாக வாழைத் தண்டு, பருத்திச்செடி, சோளத் தட்டு அல்லது வேறு ஏதாவது அதிக அளவில் கிடைக்கக்கூடிய பயிர்த் தண்டுகளைத்தட்டு வெட்டும் கருவி மூலம் சிறுசிறு துண்டுகளாக வெட்டவேண்டும். துண்டுகள் 2 முதல் 3 செ.மீ. நீளத்திற்கு மிகைப்படாமல் இருத்தல் நல்லது. வெட்டப்பட்ட துண்டுகளைக் கழுவிச்சுத்தம் செய்த பின் கொதிகலனில் போடவேண்டும்.

கொதிகலனில் வேகவைத்தல்

சிறு துண்டுகளாக்கப்பட்ட மூலப்பொருட்களைக் கொதிகலனில் போட்டபின் அவை நன்கு மூழ்கி இருக்கும் அளவிற்குத்தண்ணீர் ஊற்ற வேண்டும். பின்பு எரிசோடா என்கின்ற உப்பை 4 சதம் அளவு சேர்த்து மூலப் பொருளை நன்கு கொதிக்க வைக்க வேண்டும். இவ்வாறு செய்வதனால் எளிதில் கரையக் கூடிய மாவுப் பொருட்கள் கரைந்தவுடன் நார்ப் பொருள்கள் அப்படியே இருக்கும். 2 லிருந்து 3 மணி நேரம் இவ்வாறு கொதிகலனில் வெந்தபிறகு தண்ணீரை வடிகட்டி வேகவைத்த தண்டுகளைப் பிரித்து விடவேண்டும்.

துண்டுகளை அரைத்தல்

வேகவைத்த தண்டுகளைக் குளிர்ந்த நீரில் நன்கு கழுவிவிட வேண்டும். பின் அதை அரைக்கும் எந்திரத்தில் போடவேண்டும். அரைக்கும் எந்திரத்தில் தேவையான அளவு நீர் சேர்த்து $1\frac{1}{2}$ மணி நேரம் நன்கு அரைக்க வேண்டும். பின்பு அரைத்த மரக்கூழில் 3ல் ஒருபங்கு கழிவுக் காகிதம் சேர்த்து மேலும் $1\frac{1}{4}$ மணி நேரம் நன்றாக அரைக்கவேண்டும். பின் அந்தக் கூழில் சீனக்களிமண் 5 சதம், ரோசின் என்ற பசைப்பொருள் 1 சதம், நீலம் 0.05 சதம், படிகாரம் 3 சதம் போன்ற இரசாயனப்பொருட்களைக் கலந்து மேலும் $\frac{1}{2}$ மணி நேரத்துக்கு அரைக்க வேண்டும். பின்பு இக்கூழை பிளீச்சிங் தூள் கொண்டு சுத்தம் செய்யவேண்டும். பிளீச்சிங் தேவையில்லாத காகிதப்பொருட்களுக்கு வெறும் தண்ணீர்விட்டுக் கழுவினால் போதுமானது.

வார்ப்பிடுதல்

காகிதம் அல்லது காகித அட்டைகள் தயார் செய்ய ஆட்டோ வாட் என்ற வார்ப்பு இயந்திரம் பயன்படுத்தப்படுகிறது. தேவையான அளவு அரைக்கப்பட்ட காகிதக்கூழை எடுத்து வார்ப்பிடும் அச்சில் இடவேண்டும். தயாரிக்கப்போகும் காகித அட்டையின் அல்லது காகிதத்தின் கனத்தைப் பொறுத்து, காகிதக் கூழை அளவோடு அச்சில் ஊற்ற வேண்டும். பின் வார்ப்பிடும் அச்சானது தண்ணீரில் மூழ்குமாறு செய்து, காகிதக்கூழைச் சீராகப் பரப்ப வேண்டும். பின் அச்சை வெளியில் அடுக்கும் பொழுது அச்சில் உள்ள சல்லடைத் துவாரத்தின் வழியாகத் தண்ணீர் கசிந்து காகிதக்கூழ் மட்டும் அட்டை வடிவில் தங்கிவிடும்.

பின்பு, ஈரத்தோடு இருக்கும் இந்தக் காகிதக்கூழை மெல்லிய துணி போர்த்தி அப்படியே அச்சைவிட்டு எளிதாக சமமான மரப்பலகையின் மேல் கிடத்தி விடவேண்டும்.

நீர் பிழிதல்

இவ்வாறு வார்க்கப்பட்ட ஈரக் காகித அட்டையைத்திரவ அழுத்தக் கருவியின் உதவியால் அழுத்தும் பொழுது, அட்டையில் உள்ள அதிகப்படியான நீர் பிழிந்தெடுக்கப்படுகிறது. இந்தத் திரவ அழுத்தக் கருவியில் 15 லிருந்து 20 வார்ப்பிட்ட அட்டைகளை ஒரே சமயத்தில் வைத்து நீரைப் பிழியலாம்.

உலர வைத்தல்

நீர் பிழியப்பட்ட காகித அட்டைகளைப் போர்த்தப்பட்ட துணிகளோடு அப்படியே வெயிலில் உலரவைக்கவேண்டும். இந்த அட்டைகள் காய்ந்து ஈரம் குறைந்தவுடன் (சுமார் 10 சத ஈரப்பசை) மேலே ஒட்டியிருக்கும் துணிகளைப் பிரித்து எடுத்துவிட வேண்டும். இதனை வீட்டில் பெண்கள் வத்தல்வடாம்போன்றவற்றைத் துணியில் பிழிந்து காய வைத்து எடுப்பதற்குஒப்பிடலாம். காகிதஅட்டைகளை அதிக அளவு ஈரப்பசை இருக்கும்பொழுது துணியிலிருந்து பிரித்தால் அட்டை கிழிந்து விட வாய்ப்புள்ளது. ஆகவே அளவான ஈரப்பதத்தில் காகித அட்டையைத் துணியிலிருந்து பிரித்தபின் நன்கு உலரவைத்துக்கொள்ளவேண்டும்.

சுருக்கம் நீக்கி மெருகிடுதல்

வெயிலில் நன்கு உலர்ந்த காகித அட்டைகளில் நிறைய வளைவுகளும் சுருக்கங்களும் இருக்கும். இவைகளைப் போக்க காகித அட்டைகளை இரண்டு பளபளப்பான இரும்புத் தகடுகளுக்கு இடையில் வைத்து கனமான இரும்பு உருளைகளின் வழியாகச் செலுத்தவேண்டும். இவ்வாறு செய்வதால் சுருக்கம் நீங்கி அட்டைகள் நன்கு மெருகேற்றப்பட்டு வெளியே தள்ளப்படுகின்றன. இம்மாதிரி இரண்டு மூன்று தடவை செய்தால் நன்கு மெருகேற்றப்பட்ட அட்டைகள் கிடைக்கும். கிடைத்த அட்டைகளை வெட்டும் கருவியின் உதவி கொண்டு, ஓரங்களை வெட்டி, தேவையான அளவிற்குச் செய்து கொள்ளலாம்.

காகிதப் பொருட்கள் – இவற்றின் பயன்கள்

தேவையான அட்டை கிடைத்த உடன் அவற்றை மடித்து, இரும்புக் கம்பிகள் பொருத்தி கோப்புகளாக மாற்றலாம். இந்த அட்டைகளை மெலிதாகக் காகித அளவில் செய்தால் அதிலிருந்து அலுவலகத்திற்கு வேண்டிய அஞ்சல் உறைகள் செய்யலாம். சற்று கனமான அட்டைகளைக் கொண்டு, அலுவலகத்தில் அலுவலர்கள் எழுதுவதற்குப் பயன்படுத்தத் தாங்கும் அட்டைகளாகச் செய்யலாம். கனமான காகித அட்டைகளுக்கு 'வார்னீஷ்' பூசி, பின்பு, வண்ணம் பூசி அலங்காரக் கூரைகளாகவும் தடுப்புச் சுவர்களாகவும் கூட இவற்றைப் பயன்படுத்தலாம்.

கோவை மாவட்டத்தில் கொய்த மலர்கள்

நா. ஆதிமூலம் இ.ஆ.ப.
மாவட்ட ஆட்சித் தலைவர்
கோயம்புத்தூர்.

கோவை மாவட்டத்தில் நடப்பு ஆண்டில் ரூ. 168 இலட்சம் மான்யம் வழங்கி 12,600 குடும்பங்கள் பயனடையும் வகையில் ஒருங்கிணைந்த ஊரக வளர்ச்சித் திட்டப்பணிகள். நடைபெற்று வருகின்றன.

சுயவேலை வாய்ப்புப் பயிற்சி:

ஒருங்கிணைந்த ஊரக வளர்ச்சித் திட்டத்தின் கீழ் கிராமப்புறங்களில் வாழுகின்ற இளைஞர்களுக்குச் சுயவேலைவாய்ப்புப் பயிற்சி அக்டோபர் திங்களுக்குள் அளிக்கப்பட இருக்கிறது. நடப்பு ஆண்டில் ஏறத்தாழ 678 பேருக்குச் சுயவேலை வாய்ப்புப்பயிற்சியளிக்கத் திட்டமிடப்பட்டு இருக்கிறது.

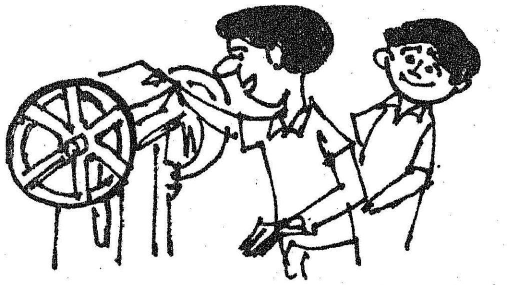

வேளாண்மைப்பெருக்குத் திட்டப் பணிகள்:

கோவை மாவட்டத்திலுள்ள 20ஊராட்சி ஒன்றியங்களில் வேளாண்மைப் பெருக்கத் திட்டப்பணிகள் நடைபெற்றுக் கொண்டிருக்கின்றன. இப்பணிகள் ரூ. 78 இலட்சம் செலவில் நிறைவேற்றப்பட இருக்கின்றன. ரூ. 22இலட்சம் இதுகாறும் நிதி ஒதுக்கீடு செய்யப்பட்டிருக்கிறது. இதன்மூலம் 4,000 விவசாயக்குடும்பங்கள் பயனடையும்.

தேசிய ஊரக வேலைவாய்ப்புத் திட்டம்:

தேசிய ஊரக வேலைவாய்ப்புத் திட்டத்தின்கீழ் ஏற்கெனவே எடுக்கப்பட்ட 1.112 வேலைகள், புதிதாகத் துவக்கப்பட்டிருக்கிற 583 வேலைகள் ஆகமொத்தம் 1,695 வேலைகள் ரூ. 223 இலட்சம் மதிப்பீட்டில் நடைபெற்றுக் கொண்டுள்ளன.

எரிசாணவாயு அடுப்பு:

எரிசாண வாயு அடுப்பு அமைக்கின்ற திட்டத்தின் கீழ் நடப்பு ஆண்டில் 1,500 அடுப்புகள் அமைக்க இலக்கு நிர்ணயிக்கப்பட்டு இருக்கிறது. இதுகாறும் 661 அடுப்புகள் அமைக்க முடிக்கப்பட்டு இருக்கின்றது. மேலும் 236 அடுப்புகள் முடியும் தறுவாயில் உள்ளது.

கோவை மாவட்டத்தில் நடப்பு நிதியாண்டில் ரூ 685 இலட்சம் சிறுசேமிப்பு வசூல் செய்ய இலக்கு நிர்ணயிக்கப்படடிருக்கிறது. இதுகாறும் ரூ. 211 இலட்சம் சிறுசேமிப்பு வசூலாகியிருக்கிறது.

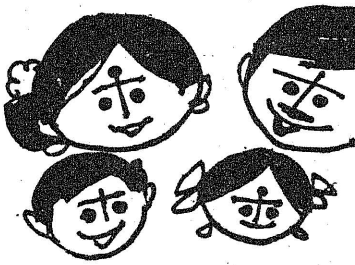

குடும்பநலம்:

நடப்பு ஆண்டில் கோவை மாவட்டத்தில் 39,800 பேருக்குக் குடும்பநல நிரந்தர அறுவைச் சிகிச்சை செய்ய இலக்கு நிர்ணயிக்கப்பட்டு இதுகாறும் 10,405 பேருக்கு குடும்பநல அறுவைச் சிகிச்சை செய்யப்பட்டு இருக்கிறது.

கிராமப்புறங்களில் கழிப்பிடங்கள்:

கோவை மாவட்டத்தில் 428 பொதுக் கழிப்பிடங்கள் கட்டுவதற்கு அரசு நிதி ஒதுக்கீடு செய்து இதுகாறும் 428 பொதுக்கழிப்பிடங்கள் கட்டப்பட்டு பொது மக்களின் உபயோகத்திற்குக் கொடுக்கப்பட்டு இருக்கின்றன

மாவட்டத் தொழில் மையத்தின் பணிகள்:

மாவட்டத் தொழில் மையம் 1.4.'84 முதல் 31.7.'84 வரை 2,326 பேருக்கு வேலை வாய்ப்பை, புதியதாக உருவாக்கிக்கொடுத்துள்ளது.

பிற்படுத்தப்பட்டோர் நலத்துறையின் மூலம் வளர்ச்சிப் பணிகள்:

பிற்படுத்தப்பட்டோர் நலத்துறையின்மூலம் கல்வி உதவித் தொகை வழங்க ரூ.35,57,500 நிதி ஒதுக்கீடு செய்யப்பட்டு இருக்கிறது.

பல்லடம் வட்டம் கண்ணம்பாளையம் கிராமத்தில் 2.70 ஏக்கர் நிலம் ரூ. 32 ஆயிரத்திற்கு ஆர்ஜிதம் செய்யப்பட்டு 47 பிற்படுத்தப்பட்ட வகுப்பினருக்கு இலவசமாக வீட்டு மனைப்பட்டாக்கள் வழங்கப்பட இருக்கின்றன.

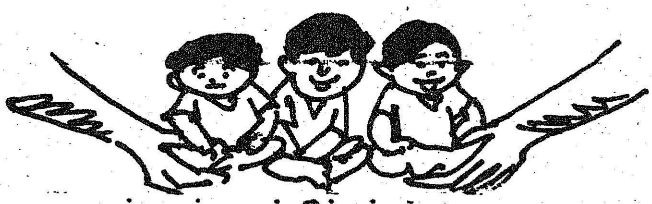

அனாதைக் குழந்தைகள் இல்லங்கள்:

கோவை மாவட்டத்தில்ஏறத்தாழ 3,559 குழந்தைகள் அனாதைகளாக இருக்கிறார்கள். இவர்களுக்கு அனாதை இல்லங்கள்21ஊராட்சி ஒன்றியங்களில் துவக்கப்பட உள்ளன.

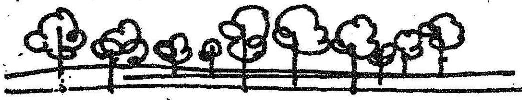

வனத்துறையின் வளர்ச்சிப் பணிகள்:

பொள்ளாச்சி வனக்கோட்டத்தில் 25 எக்டேர் பரப்பிலும், கோயம்புத்தூர் வனக் கோட்டத்தில் 120 எக்டேர்பரப்பிலும், காகிதக்கூழ்மரங்கள் பயிரிடப்பட்டு இருக்கின்றன. இதற்காக ரூ. 1,80,000 செலவிடப்பட இருக்கிறது.

பொள்ளாச்சி வனக்கோட்டத்தில் 50 இலட்சம் எக்டேர் பரப்பிலும், கோவை வனக் கோட்டத்தில் 50 எக்டேர் பரப்பிலும் சந்தன மரங்கள் வளர்க்கப்பட இருக்கின்றன.

கைத்தறித்துறையின் மூலம் வளர்ச்சிப் பணிகள்:

கோவை சரகத்தில் 1984 ஜூலை திங்களில் 24,226 நெசவாளர்கள் கூட்டுறவுத்துறையின் கீழ் கொண்டுவரப்பட்டு இருக்கிறார்கள். நெசவாளர் பாதுகாப்புத் திட்டத்தின்கீழ் 4,200 உறுப்பினர்கள் சேர்த்து இருக்கிறார்கள்.

புதிய சத்துணவு மையங்கள்:

கோவை மாவட்டத்தில் செப்டம்பர் 15 முதல் 10ஆம் வகுப்பு படிக்கின்ற மாணவ, மாணவியர்க்கும் சத்துணவு அளிக்கப்பட்டது. கோவை மாவட்டத்தில் 171 உயர்நிலைப் பள்ளி, மேல்நிலைப்பள்ளிகளும், 64 நடுநிலைப் பள்ளிகளும் ஆக மொத்தம் 235 பள்ளிகளில் புதிய சத்துணவு மையங்கள் துவக்கப்பட்டுள்ளன. இதன்மூலம் 61,826 மாணவர்கள் பயனடைவார்கள்.

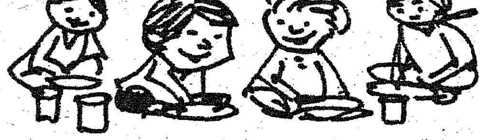

எஸ்.எஸ்.எல்.சி தேர்வில் வெற்றி பெற இயலாதவர்களுக்கு தனிப்பயிற்சி:

எஸ்.எஸ்.எல்.சி. தேர்வில் வெற்றிபெறத் தவறிய மாணவ, மாணவிகளுக்குத் தனிப் பயிற்சி நடத்துவதற்காக கோவை மாவட்டத்தில் 45 மையங்கள் தேர்வு செய்யப்பட்டு 1.8.1984 முதல் பயிற்சி நடைபெற்று வருகிறது.

புதிய 20 அம்சத் திட்டப் பணிகள்:

புதிய 20 அம்சத் திட்டத்தின் கீழ் 6,477 எக்டேர் பரப்பிற்குப் புதிதாகப் பாசன வசதி செய்துதர இலக்குநிர்ணயிக்கப்பட்டு 1787.8 எக்டேர் பரப்பிற்குப் பாசனவசதி செய்துதரப் பட்டு இருக்கிறது.

உடுமலை வட்டம் கடத்தூரில் வணிகர்களின் கல்வெட்டு கண்டுபிடிப்பு:

உடுமலை வட்டம் கடத்தூரில் எண்ணூறு ஆண்டுகட்கு முன் நடப்பட்ட வீரபட்டணக் கல் கண்டுபிடிக்கப்பட்டது. இதில் ஒரு பக்கம் கல்வெட்டும், மற்றொரு பக்கத்தில் வணிகர்களின் சின்னங்கள் (சாமரம், குத்துவிளக்கு, அரிவாள், கத்தி, மழு, பாசம், அங்குசம், கலப்பை) உள்ளன. இது போன்ற ஏறி வீரப் பட்டணம் கோவை மாவட்டத்தில் இது வரை மூன்று கண்டுபிடிக்கப்பட்டுள்ளன. ஆனைமலை, பட்டணம் (பொள்ளாச்சி வட்டம்) போன்றவைகள் ஏற்கெனவே கண்டுபிடிக்கப்பட்டுள்ளன.

வட்டெழுத்துக்கள் கண்டுபிடிப்பு:

வெள்ளலூரில் இரண்டு வட்டெழுத்துக் கல்வெட்டுக்கள் கண்டுபிடிக்கப்பட்டன. இதில் ஒன்று கோதண்டன் வீரநாராயணன் கல்வெட்டு இந்த மன்னர் சேரவம்சத்தைச் சார்ந்தவன். இந்தக் கல்வெட்டுக்கள் கோயிலுக்குக் கொடுக்கப்பட்ட தானத்தைப் பற்றியது. வெள்ளலூரில் இந்தவம்சத்தினரின் கல்வெட்டு மூன்று கிடைத்துள்ளன. ரோமானியர் காசுகள் வெள்ளலூரில் கிடைத்துள்ளது குறிப்பிடத்தக்க ஒன்று. ரோமானியர்கள் வெள்ளலூரில் வந்து வாணிகம் செய்து சென்றுள்ளனர் என்பது தெளிவாகின்றது.

குடிமைப்பொருள்:

கோவை மாவட்டத்தில் தமிழ்நாடு நுகர் பொருள் வாணிபக் கழகத்திடம், கிடங்குகளில் 6,485 டன்கள் நெல்லும் 28,377 டன்கள் அரிசியும் கையிருப்பில் உள்ளன. இது அரிசிக் கணக்கில் மொத்தம் 32,700 டன்கள் ஆகும். பொது விநியோகத் திட்டத்தின்கீழ் குடும்பக் கார்டுதாரர்களுக்கு தற்போதைய இருப்பு 6½ மாதங்களுக்கு விநியோகம் செய்யப் போதுமானதாக உள்ளது.

இராசராசன்

காந்தளூர்ச் சாலையில் கலமறுத்ததன் பொருள்...

நடன. காசிநாதன்
இயக்குநர் (பொறுப்பு)
தமிழ்நாடு அரசு தொல்பொருள் ஆய்வுத்துறை

சோழப் பெருமன்னன் முதலாம் இராசராசன் கி.பி. 985இல் ஆட்சிக் கட்டிலேறியுள்ளான். அவனது முதல் வெற்றியாகச் 'சாலை கலமறுத்த'' செய்தியைத்தான் கல்வெட்டுங்களில் காண முடிகிறது. இராசராசனின் நான்காம் ஆட்சி ஆண்டு முதல் இவ்வெற்றிச் செய்தியை அவனது மெய்க்கீர்த்தியாகக் கல்வெட்டுகளில் பொறிப்பதில் பெருமையடைந்திருக்கின்றான்.

இச்செய்தி கல்வெட்டுக்களில்,

''காந்தளூர்ச்சாலை கலமறுத்தருளி'' என்றும்

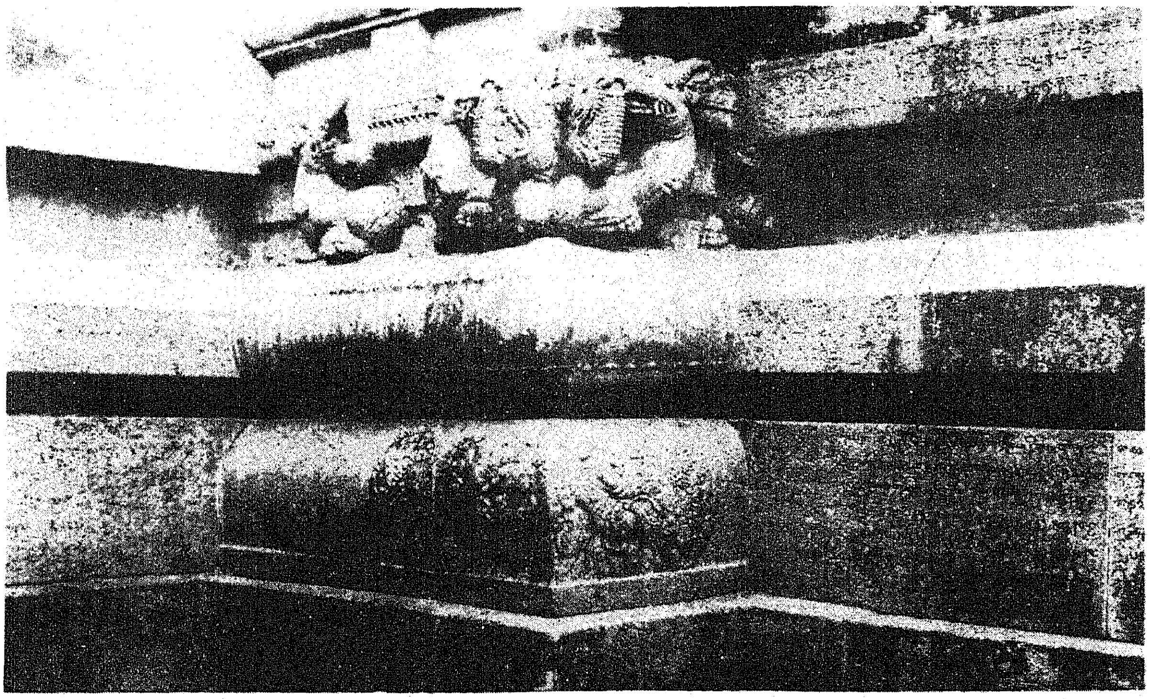

''சாலை கலமறுத்தருளி'' என்றும் எழுதப்பட்டுள்ளது.

முதலாம் இராஜாதிராஜனும் இதே போன்றதொரு வெற்றியைத் தமக்குக் கூறிக் கொள்கிறான். முதலாம் குலோத்துங்கனும் தமது காந்தளூர்ச் சாலை வெற்றியைப் பெரிதாக மதித்திருக்கிறான் என்பது விக்ரம சோழன் உலாவாலும், குலோத்துங்க சோழன் பிள்ளைத் தமிழினாலும் உணர முடிகிறது.

'இருகாற் சாலைக் கலமறுத்த தண்டினான்' என்று விக்ரம சோழன் உலாவும்,

'வேலை கொண்டு விழிஞ மழித்ததும் சாலை கொண்டதும் தண்டுகொண்டல்லவோ''

என்று கலிங்கத்துப் பரணியும்

'தண்டில் விழிஞத் தெயில் தகர்த்துடைய முத்துச் சலாப முழுதும் பொறையன் சாலையொடு கொண்டாய்' என்று குலோத்துங்க சோழன் பிள்ளைத் தமிழும் பேசுகின்றன.

பாண்டிய மன்னன் ஜடாவர்மன் பராந்தக பாண்டியன் கூட, தாம் காந்தளூர்ச் சாலையை வெற்றி கொண்டதைக் கூறிக் கொள்கிறான்.

இவ்வளவு சிறப்புடன் பேசப்பெறும் அக்காந்தளூர்ச் சாலை எத்தன்மையது என்பதில் பல வேறுபாடான கருத்துக்கள் கூறப்பட்டுள்ளன. டாக்டர் ஹூல்ஷும், வெங்கையாவும் காந்தளூர்ச் சாலையில் உள்ள பல மரக்கலங்களை இராசராசன் அழித்தான் எனப் பொருள் கொண்டனர்.

பெரும் வரலாற்றறிஞர் கே. ஏ. நீலகண்ட சாஸ்திரியார், 'காந்தளூர்ச் சாலையின் ஓரத்தில் கப்பற்படைகளை வென்றதாக இது தெரிவிக்கிறது' என்று கூறியுள்ளார். தேசிக விநாயகம் பிள்ளை 'சாலையில் ஒவ்வொருவருக்கும் உணவு அளிக்க வேண்டிய முறை இவனால் வரையறுக்கப்பட்டது' என்று கருதினார். டி. ஏ. கோபிநாதராவ், 'சாலையில் சோறு அட்டுவதை அரசன் நிறுத்திய செய்தியினையே இது குறிக்கிறது' என்று தெரிவித்தார். மு. இராகவையங்கார் 'மலைநாட்டுச் சாசனங்களிற் கஙறக்கண்டீச்சுரம், கலைக் குளங்களில் கலமற்ற என்று கூறப்படும் செய்தியை யொத்ததே காந்தளூர்ச் சாலையில் ராசராசனும் முதற் குலோத்துங்கனும் நடத்திய கலமறுத்த செயலென்பதும்; கலமற்றயாண்டென்பது, பெருங்கலகங்கள்.

''கன்னப்போர் செய்தருளிக் காந்தளூர்ச்
சாலைக்
கலமறுத்து மன்னுபுகழ் மறையவர்தம்
மணியம்பலத்துள் இனிதிருந்து
ஆயிரத்தெண்மர்''

நீங்கிய காலத்தைக் குறிப்பது என்பதுவே பொருந்துகின்றன 'என்று தெரிவித்துள்ளார். அண்மையில் இக்கட்டுரையாசிரியரால் ஒருளப்பட்ட ஒரு கருத்தாகத் தற்போது நிலவுகிறது.

ஆனால், 'கலமறுத்து' என்ற சொல்லுக்கு என்ன பொருள் கொள்வது என்பதில்தான் தற்போது கருத்து வேறுபாடு உள்ளது. இதற்கு இன்னமும் எல்லாரும் ஒப்புக் கொள்ளக்கூடிய ஒரு பொருள் கூறப்படவில்லை. கல்வெட்டறிஞர் டி. என். சுப்பிரமணியம், 'தென்னிந்திய கோயிற் சாசனங்கள்' என்னும் நூலில் தஞ்சாவூர் மாவட்டம் கோயில் தேவராயன்பேட்டையிலிருந்து கிடைத்துள்ள ஒரு கல்வெட்டிலிருந்து கீழ்க்காணும் செய்தி தெரிவிக்கப்பட்டுள்ளது என்று கூறுகிறார்.

''ஸம்வத்சரம் ப்ரதி மார்கழி சந்தராதித்தவற் தேவர் தீர்த்தமாடின திருவாதிரை நான்று ஜைமினிகள் சாம வேதத்து மேற்பாதத்து ஒரு துருவும் கீழ்பாதத்து ஒரு துருவும் கரைப் பறிச்சுப் பட்டம் கடத்துப் பிழையாமே சொன்னார் ஒருகாற் கொண்டாரல்லாதாரை மெய்காட்டுத்தீட்டினாரெல்லாரும் தம்மில் அஞ்சு புரியிலுஞ் சொல்லிக் கலமறுத்து நல்லாரானாரொருவற்கு விருத்தியாள இக்காசுமூன்றும் இதேவரே குடுப்பாராக

ஒவ்வொரு வருஷமும் மார்கழி மாதம் திருவாதிரை நாள் இரவு திருச்சேலூர்

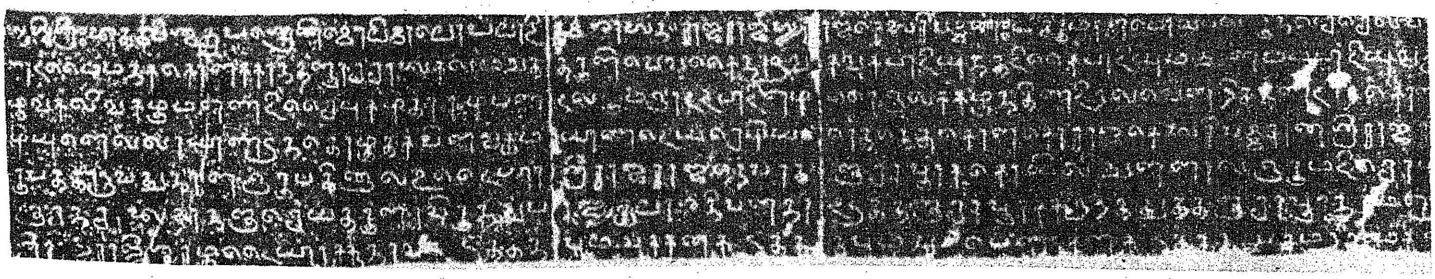

கருத்துக் கூறப்பட்டது. அதாவது, 'கலமறுத்து' என்பதை கலம் + அறுத்து எனக்கொண்டு சாலைக்கு எவ்வளவு கலம் நெல் அனுப்புதல் வேண்டும் என்றும், சாலையில் உள்ள ஒவ்வொரு பிரிவினரும் எவ்வளவு கலம் தம் பங்காகப்பெறுதல் வேண்டும் எனவும் இராசராசன் வரையறை செய்ததையே இது குறிக்கிறது 'என்பதாகும்.

காந்தளூர் எங்குள்ளது என்பதில் யாருக்கும் தற்போது ஐயம் இல்லை. ஏனெனில் ''சேரலன் வேலை கெழு காந்தளூர்ச் சாலை'' என்று முதலாம் இராஜாதிராஜனின் கல்வெட்டுக் கூறுவதால் ஆகும். மேலும் டி.ஏ. கோபிநாதராவ் அவர்கள் காந்தளூர்ச் சாலையைத் திருவனந்தபுரத்தின் ஒரு பகுதியாக விளங்கும் வலியசாலை என்று தீர்மானித்துள்ளார். சாலை என்பது கல்விச் சாலையினையே குறிக்கிறது என்பதும், ஊர்திகள் செல்லுவதற்கு ஏதுவாக அமைந்த பெருவழியைக் குறிக்கவில்லை என்பதும் பார்த்திப சேகரபுரச் செப்பேடு கண்டுபிடிக்கப்பட்டதற்குப் பிறகு அனைவராலும் ஒப்புக்கொள்

மகாதேவர் முன்பு ''ஜைமினிகள் சாம வேதத்து மேற்பாதத்து ஒரு துருவும் கீழ்ப் பாதத்து ஒரு துருவும் கரைப் பறிக்கப்பட்டம் கடத்துப் பிழையாமே சொன்னார்க்குப் பரிசாக ஒருவன் இருபது பொன் அளித்ததைத் தெரிவிக்கிறது. ''அந்த இருபது காசு முதலுக்கு ஆண்டுதோறும் கிடைக்கும் பலிசை மூன்று காசையும் ஒருகாற் கொண்டார் அல்லாதாரை மெய்க்காட்டுத் தீட்டினார் எல்லாரும் தம்மில் அஞ்சுபுரியிலுஞ் சொல்லிக் **கலமறுத்து** நல்லாரானார் ஒருவற்கு எம்பெருமானே அருள் வேண்டும் என்பது ஏற்பாடு'' என்று கூறிவிட்டு, ''இவ்விடத்திலே **கலமறுத்து** என்ற சொல்லுக்குச் சாசனத்தால் அல்லது ஓலையால் நிர்ணயிக்கப் பெற்ற என்ற பொருளே கொள்ள வேண்டும் என்று தெரிவிக்கிறார்.

மேலும் ''இதைக் கொண்டு, இராசராசனும் காந்தளூரில் இருந்த பாடசாலையிலே நடந்த சாஸ்திரப் போட்டியிலே ஈடுபட்டுத் தன் திறமையை வெளிப்படுத்தி வெற்றி

கொண்டு பரிசையும் அடைந்தான் என்று பொருள் கொள்ளத் தோன்றுவது சகஜமே'' என்று கூறிவிட்டு, இறுதியில், ''ஆயினும் கல்வெட்டுக்களிலே காந்தளூரில் சோழர்கள் படை வலிமைகொண்டே வெற்றியடைந்தனர் என்று காணப்படுவதை நாம் முன்னரே எடுத்துக் காட்டியிருக்கிறோம். அதனால் அவ்விதம் பொருள் கொள்வது தவறாகும்'' என்று கருதியுள்ளார்.

முதலாம் இராசராசனின் ஆயிரமாவது முடிசூட்டு ஆண்டு விழாவினையொட்டி இராசராசன் காலத்துக் கல்வெட்டுக்களையெல்லாம் தொகுத்து வெளியிடவேண்டும் என்ற அடிப்படையில் கல்வெட்டுக்களைச் சேகரித்தபோது திருச்சி மாவட்டம் காமரசவல்லியிலிருந்து படியெடுக்கப்பட்ட ஒரு கல்வெட்டும் நகல் எடுக்கப்பட்டது. இக் கல்வெட்டு இராசராசனின் பதின்மூன்றாம் ஆட்சியாண்டில் பொறிக்கப்பட்டுள்ளது. இக் கல்வெட்டுப் படி, மத்திய அரசு கல்வெட்டுத் துறையின் பாதுகாப்பில் இருந்து வருகிறது. இக்கல்வெட்டில் கீழ்வரும் வாசகம் காணப்படுகிறது.

''ஸம்வத்சரம் ப்ரதி சந்தராதித்தவற் இத்தேவர் தீர்த்தமாடின மார்கழி திருவாதிரை ஞான்று பகல் இத்தேவர் தீர்த்தமாட எழுந்தருளுவதற்கு மூன்பு இதின் முன்னை இரவு தலவகார சாமவேதிகள் வந்தாரை எல்லாம் கீழ்பாதத் தொரு துருவு மேல் பாதத்தொரு துருவும் இப்படித்தான் ஒருக் காலும் கொண்டிலாதார்கேய் கரையிட்டு பிழையாமல் ஒரே துருவும் சொன்னான் மெக் காட்டுத் தீட்டில் மெக்காட்டினார் எல்லாம் இரண்டு பாதத்தும் ஒத்துச் சொல்லி **கல மறுத்து** ஒருவாரக் கலமறுத்திச் சொல்லினல் லாரானார் கையிலே இப்பொன்னின் கழஞ்சே காலும் இடுவிதாச்சு'' என்பதாகும் அவ் வாசகம்.

மார்கழி மாதத்தில் தேவர் நீராடுகிற திருவாதிரை நாளில் தேவர் எழுந்தருளுவதற்கு முன்பு, முன்னாள் இரவு வந்த தலவகார ஸாமவேதிகள் எல்லாரையும் கீழ் பாதத் தொரு துருவும் மேல் பாதத்தொரு துருவும் பிழையாமல் சொல்ல வேண்டும் என்று ஆணையிட்டு, அவ்வாறு பிழையாமல் சொன்னாரைத் தேர்ந்தெடுத்தவர்கள், தாமும் இரண்டு பாதத்தும் ஒத்துச் சொல்லி, அவர்களைப் **பிழை நீக்கி (கலமறுத்து)** சொல்லச் செய்து நன்கு சொன்னவர் கையிலே பொன் கழஞ்சே கால் அளிக்கப்பெற்றது என்று பொருள் கொள்ளலாம். இப்பொருள் சரியெனக் கொண்டால் '**கலமறுத்து**' என்பதற்கு **பிழைநீக்கி** என்று பொருள்படுகிறது. இதன் படிப் பார்த்தால் காந்தளூர்ச் சாலையில் ஸாமவேதம் பயில வந்த மாணவர்களைத் தேர்ந்தெடுக்கும் பணியில் மன்னன் இராசராசனும் ஈடுபட்டான் என்றும், அவன் ஸாமவேதம் அறிந்தவனாக இருந்திருத்தல் வேண்டும் என்றும் கருதலாம்.

இக்கருத்துக்குப் பார்த்திபசேகரபுரச் செப்பேடும் துணை நிற்பதாகத் தெரிகிறது. இச்செப்பேட்டில்,

இராசராசன்

* இராசராசனின் 30 ஆண்டு ஆட்சிக் காலம்- சோழர் ஆட்சியை விரிவுற்ற மிகப் பெரிய பேரரசாகத் திகழவைத்த காலமாகும். நிர்வாகத் திறன், போர்ப்பயிற்சி, கலை, சமயம், இலக்கியம் ஆகிய பல்துறை அறிவும் வாய்க்கப் பெற்றவன்.

—கே.ஏ நீலகண்ட சாஸ்திரி

சோழ இராச்சியத்தின் வளர்ச்சிக்கு காரணமாக இருந்தது சோழர் குடியில் தோன்றிய அரசர்களின் ஆற்றலேயாம். அத்தகைய ஆற்றலமைந்த சோழ மன்னர் களுக்குள் முதல் இராசராசன் தலைமை வாய்ந்தவன்.

—தி.வை. சதாசிவப் பண்டாரத்தார்

சோழ மன்னர்களில் முதன் முதலில் இராச ராசன், இராசேந்திரன் ஆகியோர் கடல் கடந்த நாடுகளைப் பிடித்து ஆட்சிப் பரப்பை விரிவு படுத்தும் கொள்கையுடைய வராய் இருந்தனர். இந்தியாவின் கீழைக் கடல் பகுதிகளையும் கங்கையையும் வெற்றி பெற்று, இந்தியாவில் மிகப் புகழ் மிக்க பேரரசுகளுள் சோழப் பேரரசும் ஒன்று என்று கருதும்படிச் செய்தனர்.

—ஏ.எல். பாஷம்

இராசராசனின் துணிச்சல் மிக்க செயல்கள், கடவுளின் தூண்டுதலின் பேரில்தான் நடைபெற்றன எனக்கொள்ள இடமிருக்கிறது. ஏனெனில் தஞ்சையில் மிகப் பெரிய கோயிலைக்கட்டி அதற்குத் தன்னையும், தன்னுடமைகளையும் அர்ப்பணித்துள்ளான்.

—மார்க் வெளியீட்டின் 'தமிழ் நாட்டின் அதிசயங்கள்' என்ற நூலில்

* இராசராசனின் புகழுக்கு, அவனுடைய வீரச் செயல்கள் மட்டும் காரணமல்ல; அவன் வளர்த்த கலைகளும் நிர்வாகத் திறனும் காரணங்களாகும்.

—டாக்டர் எஸ். கிருஷ்ணசாமி — ஐயங்கார்

-சில செய்திகள்

பிற கடவுளர்களுக்குக் கொடுக்காத முக்கியத்துவத்தை அசுரர்களுடன் போரிட்டு முப்புரம் அழித்த திரிபுராந்தகனுக்குக் கொடுத்து, சிற்பங்களிலும் ஓவியங்களிலும் வடித்துள்ளான். இதற்குக் காரணம் பல நாடுகளை வெற்றி பெற்று மிகப் பெரிய வீரனாக விளங்கியதேயாகும்''.

—மேரிஸ் பஸ்லாக்ளி, சிவராம மூர்த்தி

இராசராசனின் போர் வெற்றியும், செறிப் படுத்தப்பட்ட பேரரசும், கலை மற்றும் இலக்கியப் பற்றும், சமயப் பொறையும் அவனைக் குறிப்பிடத்தக்க மன்னனாகத் திகழச் செய்தது.

—சி. சிவராமமூர்த்தி

முதல் இராசராசன், இராசேந்திரன், ஆகிய இவர்களின் ஐம்பது ஆண்டுக்கால ஆட்சி, தமிழ் மன்னர் அனைவரையும் அடிபணிந்து ஆண்ட காலமாகும்.

—வின்சென்ட் ஏ. ஸ்மித்

இவன் பல்லாண்டுகள் இளவரசராக அமர்ந்து, ஆட்சிப் பொறுப்புகள் பல வற்றை ஏற்று நடத்தி, அரசியலில் ஆழ்ந்த அனுபவமும், ஆற்றலும், நுண் ணறிவும் வாய்க்கப் பெற்றிருந்தான். சோழப் பரம்பரையின் பெயரையும் புகழை யும் பன்மடங்கு உயர்த்தி விட்டவன் இராசராசனே. இராட்டிரகூடரின் படை யெடுப்புக்களினால் திறனிழந்து, வளமிழந்து சுருங்கிவிட்ட சோழநாடு மீண்டும் விரி வுற்று மிகப் பெரியதொரு பேரரசாக வர லாற்றில் திகழவைத்த பெருமை முதலாம் இராசராசனையே சாரும்

—டாக்டர் கே. கே. பிள்ளை

சோழப் பேரரசின் பெயரையும் பெருமை யையும், நிலைநிறுத்தியவன் முதல் இராச ராசன். இவன் அலெக்சாந்தர், ஜூலியட் சீசர், அனிபால் போன்ற மாவீரர்களுடன் ஒப்பிடத் தக்க சிறந்த வீரன்.

—எஸ். ஆர். பாலசுப்பிரமணியம்

''திரைராஜ்ய வியவஹாரத்துக்கு வேண்டும்
ஓத்துடையான் இது ஸத்யம்

என்று ஐவர் சுட்டரைக்கொண்டு பஞ்சக்கஞ்
செய்தான் புகழ் பெறுவான்''

என்ற வாக்கியம் காணப்படுகிறது. மூன்று ராஜ்ய விவகாரத்துக்கு வேண்டும் ஓத்துடையான் (அறிவுடையான்) இது சரி என்று ஐந்து சுட்டர்கள் துணையோடு கூறி அவனால் தேர்வு பெற்றவன் புகழ்பெறுவான் என்று பொருள்படுகிறது. இதிலிருந்து மூன்று ராஜ்ய (சேர, சோழ, பாண்டிய நாட்டு) விவஹாரத் துக்கு வேண்டும் புலமையுடையாரைஅவர்கள் தகுதியுடையவர்கள் என்று நிர்ணயிக்கும் ஒருவர் பாத்திபசேகரபுரச் சாலையில் இருந் தார் என்பது தெரியவருகிறது. அதேபோன்ற பணியைத்தான் முதலாம் இராசராசனும் காந்தளூர்ச் சாலையில் செய்திருத்தல் வேண் டும் என ஊகிக்கலாம். ஆதலால்தான் தாம் அரசுப் பொறுப்பேற்ற நான்காம் ஆண்டி லேயே காந்தளூர்ச் சாலைக்குச் சென்றிருக் கிறான். அங்கு சென்றவன் தம் அரசாட்சிக் குத் தேவைப்படும் சிலரை அச்சாலை யிலிருந்து தேர்ந்தெடுத்திருப்பான் என்று கருத இடம் ஏற்படுகிறது.

''சட்டர்கள் திரைராஜ்ய விவஹாரத் துக்கு அதாவது (தமிழக வழக்குப்படி முடி யுடை வேந்தர் மூவரான சேர, சோழ, பாண்டியர் ஆகிய மன்னர்களின் மூன்று ராஜ் யர்களது விவகாரங்களை நிர்வகிப்பதற்கு வேண்டிய பயிற்சியும் அறிவும் (ஓத்து) உடைய வராக இருத்தல் வேண்டும்'' என்று டி.என். சுப்பிரமணியம் பார்த்திபசேகரபுரச் சாசனத் தைப் பற்றி எழுதுகையில் குறிப்பிட்டிருப்பது ஈண்டு கூர்ந்து கவனிக்கத் தக்கது.

மேலும் முதலாம் இராசராசனது முக்கிய உயர் அதிகாரிகளிலே பலர் பிராமணர்களாக இருந்திருப்பதை நாம் கல்வெட்டுக்கள் மூலம் உணர முடிகிறது. தஞ்சைப் பெருவுடையார் கோயில் திருச்சுற்றை எடுப்பித்தவனான ஸ்ரீகிருஷ்ணன் இராமன் என்னும் மும்முடிச் சோழ பிரும்மமாராயன், சேனாதிபதியாகப் பணி புரிந்திருக்கிறான். இக்கோயிலில் திரு வாய்க் கேழ்வியாகப் பணி புரிந்தவர்கள் மும் முடிச் சோழக் கடிகை மாராயன், ராசராச கடிகை மாராயன், ஐயங்கொண்ட சோழக் கடிகை மாராயன்; இம்மூன்று அதிகாரிகளும் கடிகையிலிருந்து அதாவது சாலையிலிருந்து (கல்வி நிறுவனம்) வந்தவர்கள் என்பது அவர்களது பெயர்களாலேயே புலனாகிறது.

ஆதலால் மேலே கூறியவற்றைக்கொண்டு ஆராய்கையில் முதலாம் இராசராசன் காந்த ளூர்ச் சாலையில் கலமறுத்தது மூன்று இராச் சிய விவாகரத்துக்கு வேண்டி அச்சாலை யிலிருந்து சிலரைத் தேர்ந்தெடுத்த செயலே யாகும் என்று உறுதியாகக் கூறலாம்.

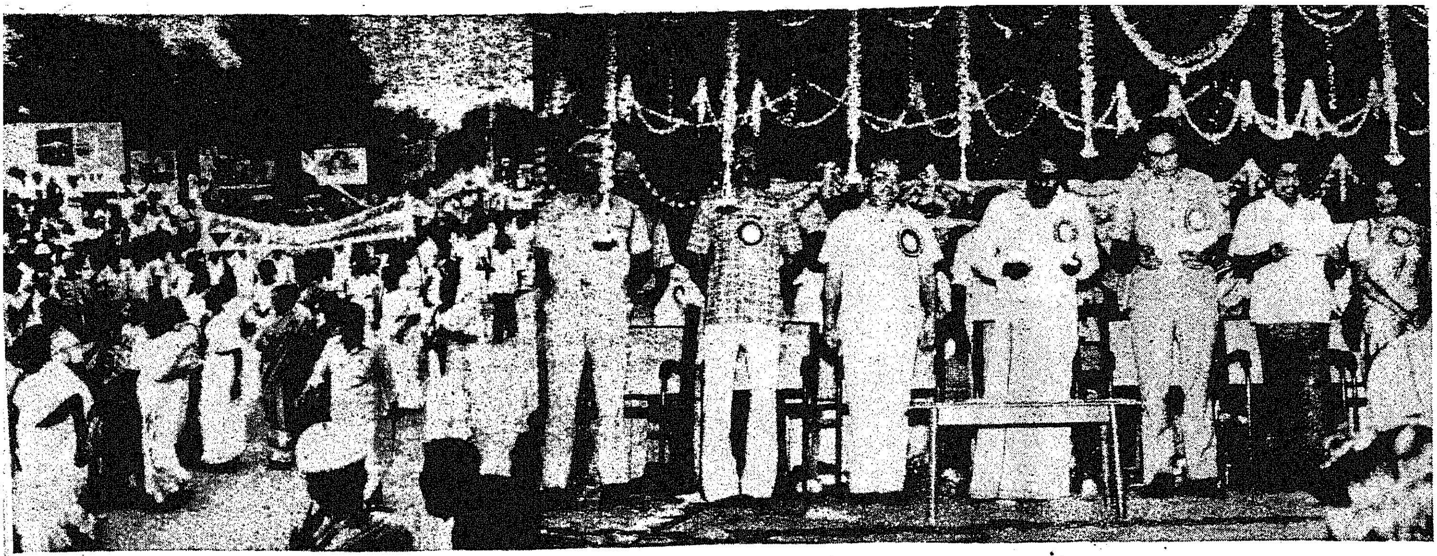

இரண்டே போதும்

மு. பிச்சையா,
மக்கள் தொடர்பு அலுவலர்
(பொறுப்பு)
வேலூர

குடும்பநலத் திட்டத்துக்கு ஆதரவு தெரிவிக்கும் வகையில் 1985 ஆம் ஆண்டை குழந்தை பெறா ஆண்டாக அரசுப் பணியாளர்கள் உறுதிமொழி எடுக்கும் விழா, வட ஆர்க்காடு மாவட்டத்தின் சார்பில் 23.9.84 அன்று வேலூரில் நடைபெற்றது.

இந்த விழாவையொட்டி வட ஆர்க்காடு மாவட்டத்தில் உள்ள அனைத்து அரசுத் துறை அலுவலர்கள் மற்றும் ஊழியர்கள் ஊர்வலம் நடைபெற்றது. ஊர்வலத்தை மாவட்ட காவல்துறை கண்காணிப்பாளர் கே.வடிவேலு, இ.கா.ப., துவக்கிவைத்தார். ஊர்வலத்தில் குடும்பநலத் திட்டம் பற்றிய அலங்கரிக்கப்பட்ட ஊர்திகள் இடம் பெற்றன. ஊர்வலம் வேலூர் நகரின் முக்கிய வீதிகள் வழியாகச் சென்றன.

ஊர்வலத்தை வேலூர் அண்ணா கலையரங்கின் முன்னர் அமைக்கப்பட்டிருந்த அலங்கார மேடையில் இருந்து மாண்புமிகு ஆதிதிராவிடர் நலத்துறை அமைச்சர் திரு எம். விஜயசாரதி, தமிழக அரசின் இரண்டாவது செயலர் திரு டி.வி.அந்தோனி, இ.ஆ.ப. மத்திய அரசின் சுகாதார அமைச்சரவை கூடுதல் செயலர் திரு ஆர்.பி கபூர், இ.ஆ.ப., குடும்பநலத்துறை இயக்குநர் திரு டி.முருகராஜ், இ.ஆ.ப.,மற்றும் மாவட்ட ஆட்சித் தலைவர் திரு இ.எஸ்.தானியல் குணாநிதி, இ.ஆ.ப., ஆகியோர் பார்வையிட்டனர்.

ஊர்வலத்திற்குப் பிறகு அண்ணா கலையரங்கில் விழா நடைபெற்றது. மாண்புமிகு ஆதிதிராவிடர் நலத்துறை அமைச்சர் திரு எம்.விஜயசாரதி அவர்கள் விழாவைத் துவக்கி வைத்துஉரையாற்றுகையில், "இங்கு நடத்தப்பட்ட ஊர்வலம் மற்ற மாவட்டங்களில் நடந்ததற்கு சிகரம் வைத்தது போல அமைந்து உள்ளது. மாவட்ட ஆட்சித்தலைவர் எடுத்துக்கொண்ட முயற்சிக்குப் பாராட்டுகிறேன். அரசுக்குக் கிடைக்கும் வருமானத்தைக் கொண்டுதான் திட்டங்கள் தீட்டப்படுகின்றன. மக்கள் தொகை அதிகமானால், திட்டங்களின் பலன் குறையும், எனவே, குடும்ப நலத் திட்டத்திற்கு அரசு ஊழியர்களும் பொது மக்களும்மேலும் ஆதரவு 'தரவேண்டும்'' என்று கூறினார்.

தமிழக அரசு இரண்டாம் செயலாளர்திரு. டி.வி. அந்தோனி இ.ஆ.ப., தமது தலைமையுரையில், "தமிழகத்தில்தான் குடும்பநலத் திட்டத்துக்கு நல்ல ஆதரவு இருக்கிறது. இதுபோன்ற ஊர்வலங்களை ஆறு மாவட்டங்களில் நான் பார்த்து இருக்கிறேன். ஆனால், வேலூரில் நடத்தப்பட்ட அழகான அமைதியான மிகப்பெரிய அரசு ஊழியர் ஊர்வலத்தைப் பார்த்தது கிடையாது என்று கூறினார்.

விழாவிற்கு வந்திருந்தவர்களை மாவட்ட ஆட்சித் தலைவர் திரு இ. எஸ். தானியல் குணாநிதி இ.ஆ.ப., வரவேற்றுப் பேசுகையில்"இந்த ஆண்டு இம்மாவட்டத்தில் ஒருலட்சம்பேருக்குக் குடும்ப நல அறுவைச் சிகிச்சை செய்யத் தீர்மானித்திருக்கிறோம்'' என்று கூறினார்.

குடும்பநல அறுவைச் சிகிச்சையில் சாதனை புரிந்துவர்களுக்கும் சிறுசேமிப்புத் திட்டத்தில் சாதனை புரிந்தவர்களுக்கும் மாண்புமிகு ஆதிதிராவிடர் நலத் துறை அமைச்சர் திரு எம்.விஜயசாரதி அவர்கள் பரிசுகள் வழங்கினார்.

மாவட்ட ஆட்சித்தலைவரின் நேர்முக உதவியாளர் திரு ஜிவ. ஜிதேந்திரியநாத் நன்றி கூறினார்.

ஐவரில் ஒருவருக்குச் சத்துணவு

மா. கலைமணி,
உதவி மக்கள் தொடர்பு அலுவலர்,
வட ஆர்க்காடு மாவட்டம்.

வடார்க்காடு மாவட்டத்தில் முதலமைச்சர் குழந்தைகள் சத்துணவுத் திட்ட விரிவாக்க விழா வேலூரை அடுத்த பள்ளிகொண்டாவில் பேரறிஞர் அண்ணா பிறந்த நாளான 15-9-'84 அன்று நடைபெற்றது. பள்ளிகொண்டா அரசினர் மேல்நிலைப் பள்ளியில் நடைபெற்ற இவ்விழாவில் 10 முதல் 14 வயது வரையிலுள்ள பள்ளி மாணவர்களுக்குச் சத்துணவு வழங்குவது, மாண்புமிகு ஆதிதிராவிடர் நல அமைச்சர் திரு எம். விஜயசாரதி அவர்களால் தொடங்கி வைக்கப் பட்டது.

வடார்க்காடு மாவட்ட ஆட்சித் தலைவர் திரு இ.எஸ்.டானியல் குணாநிதி, இ.ஆ.ப. தலைமையில், அணைக்கட்டு சட்டமன்ற உறுப்பினர் திரு கோ. விசுவநாதன் முன்னிலையில் நடைபெற்ற இவ்விழாவில் மாண்புமிகு அமைச்சர் அவர்கள் பேசும் பொழுது:

"மாண்புமிகு முதல்வர் கொண்டுவந்துள்ள இந்தத் திட்டம் மாணவர்களிடம் "யார் என்ன ஜாதி?" என்று பார்க்காமல் பொருளாதார - சமுதாய சமத்துவத்தை ஏற்படுத்தியுள்ளது. இதனால் குழந்தைகளிடையே தீண்டாமை ஒழிக்கப்பட்டு வருகிறது. குழந்தைகளைத் தங்களது வறுமையில் கூலி வேலைக்கு அனுப்பிவந்த பெற்றோர்கள் இன்று பள்ளிக் கூடங்களுக்கு அனுப்பும் நிலை ஏற்பட்டுள்ளது, இதனால் பள்ளிகளில் மாணவர்களின் எண்ணிக்கை அதிகரிக்கப்பட்டுள்ளது.

"மேலும் ஆதிதிராவிடர்கள் நலனுக்காக 3 ஆண்டுத் திட்டம் ஒன்றைத் தமிழக அரசு செயல் படுத்த இருக்கிறது. இதற்காக ரூ. 123 கோடி ஒதுக்கப் பட்டுள்ளது. இத்திட்டத்தின் மூலம் தமிழ்நாட்டிலுள்ள அனைத்து ஆதிதிராவிடர் குடியிருப்புப் பகுதிகளுக்கும் எல்லா அடிப்படை வசதிகளும் செய்து கொடுக்கப்படும். இதற்காகத் தனிவாரியம் அமைக்கப்பட்டு அந்தப் பணிகள் விரைவில் நிறைவேற்றப்படும்" என்று தெரிவித்தார்.

விழாவிற்குத் தலைமைவகித்த மாவட்ட ஆட்சித் தலைவர் பேசும்போது,

"ஏற்கனவே இம் மாவட்டத்தில் 7,46,000 குழந்தைகளுக்குச் சத்துணவு வழங்கப்படுகிறது. இன்றைக்கு மேலும் 1,60,000 உயர்நிலை மற்றும் மேநிலைப் பள்ளி மாணவர்களுக்கு வழங்கப் படுவதின் மூலம் 9,06,000 குழந்தைகள் சத்துணவால் பயனடைந்து வருகின்றனர்.

"இத்திட்டத்தால் 20,479 நபர்கள் வேலைவாய்ப்பினைப் பெற்றுள்ளார்கள். 44 இலட்சத்து 14 ஆயிரம் ஜனத்தொகை பெற்ற இம்மாவட்டத்தில் 9 இலட்சம் குழந்தைகளுக்குச் சத்துணவு வழங்குவதின் மூலம் ஏறத்தாழ 5 நபர்களுக்கு ஒருவர் வீதம் சத்துணவால் பயனடைந்து வருகின்றனர்" என்று குறிப்பிட்டார்

மேலும் விழாவில் குடும்ப அட்டைகளுக்கு 20 கிலோ அரிசி, உடல் ஊனமுற்ற 5 நபர்களுக்கு மூன்று சக்கர வண்டிகளும் 3 பெண்களுக்குத் தையல் இயந்திரமும், 11 நபர்களுக்கு முதியோர் ஓய்வூதியமும் 5 விதவைப் பெண்களின் மகள்களுக்குத் திருமண உதவித் தொகையும், 4 கலப்பு மணத்தம்பதிகளுக்குச் சேமிப்புப் பத்திரமும், 3 நபர்களுக்கு முடி திருத்தும் கருவிகளும், 7 நபர்களுக்குச் சலவைப் பெட்டியும், 14 நபர்களுக்கு வீட்டுமனைப் பட்டாக்களும் — ஒருங்கிணைந்த ஊரக வளர்ச்சித் திட்டத்தின் கீழ் சாணஎரிவாயுத் திட்டத்திற்காக வங்கிக் கடனும் மாண்புமிகு அமைச்சர் அவர்களால் வழங்கப் பட்டன.

அறிவியல் செய்திகள்

எலும்பின் உள்ளே உள்ள சுரப்பதமான மெல்லிய கொழுப்புப் பகுதியில் (Marrow) குடியேறும் புற்றுநோய்க் கிருமிகளைக் காந்த அலைகளின் உதவியால் அழித்து விடும் முறையைப் பன்னாட்டு விஞ்ஞானிகள் குழு ஒன்று இப்பொழுது கண்டுபிடித்துள்ளது.

வழக்கமான ''கீமோதெரபி'' முறையுடன்கூட புதிய முறையும் லண்டன் மருத்துவமனை ஒன்றில் சோதனைக்கு உட்படுத்தப்பட்டுள்ளது. ஏறத்தாழ 99.9 சதவிகித புற்றுநோய்க் கிருமிகளை இவ்வாறு அழித்து விட்முடியும் என்று சோதனைக் கூடங்களில் நடத்தப்பட்ட ஆய்வின் மூலம் தெரிய வந்துள்ளது.

நரம்புகளில் உருவாகி எலும்பினுள் செல்லும் இவ்வகைக் கிருமிகளால் தாக்கப்பட்ட நோயாளிகள் பிழைப்பது அரிது. இப்படி மரணமடைபவர்களில் பெரும்பாலானவர்கள் குழந்தைகளே!

புதிய முறைப்படி முதலில் நோயாளியின் எலும்பினுள் உள்ள கொழுப்புப் பகுதியில் பத்தில் ஒரு பங்கு மட்டுமே வெளியே எடுக்கப்படுகிறது. அதற்குமேல் எடுத்தால் நோயாளியின் உடலில் நோய் எதிர்ப்புத்திறன் குறைந்துவிடும். பிறகு எஞ்சிய பத்தில் ஒன்பது பங்கு எலும்புக் கொழுப்பில் உள்ள கிருமிகளை அகற்ற நோயாளிக்கு மருந்து கொடுக்கப்படுகிறது.

முதலில் வெளியே எடுக்கப்பட்ட எலும்புக்கொழுப்புப் புற்றுநோய்க் கிருமிகளுடன் தொற்றிக் கொள்ளும். பொருள்களோடு கலக்கப்பட்டு காந்தத் துண்டை உள்ளடக்கிய சிறு பிளாஸ்டிக் உருண்டைகளுடன் ஒரு கலத்தில் இட்டு உருட்டப்படுகிறது. புற்றுநோய்க்கிருமிகள் காந்த மணிகளில் ஏறிக் கொள்ள, அந்தக் காந்த மணிகள் பிளாஸ்டிக் குடுவையின் ஓரங்களில் ஒட்டிக்கொள்கின்றன. பின் ஆரோக்கியமான எலும்புக் கொழுப்புப் பொருள் பிரித்தெடுக்கப்பட்டு திரும்பவும் நோயாளியின் எலும்பினுள் செலுத்தப்படுகிறது.

கல்லீரல் நோய்களுக்குத் தடுப்பு மருந்து

புற்று நோய் மற்றும் மஞ்சள் காமாலை முதலான நோய்களுக்குக் காரணமான கல்லீரல் அழற்சியைத் தவிர்ப்பதற்குப் புதிய தடுப்பு மருந்து கண்டு பிடிக்கப்பட்டிருக்கிறது.

இது புழக்கத்தில் உள்ள மருந்துகளைவிட அதிகப் பயன் தருவது. ஆனால் விலை குறைவானது.

இந்தத் தடுப்பு மருந்து அதிக அளவில் தயாரிக்கப்பட்டால் ஆசியாவிலும் ஆப்பிரிக்காவிலும் கல்லீரல் புற்று நோய், கல்லீரல் தொடர்பான பிற உடல் நலக் கேடுகளால் ஏற்படும் மரணங்கள் நிச்சயம் தவிர்க்கப்படும்.

முதன்முறையாக மனிதர்களுக்குக் கொடுக்கப்பட்டுள்ள இந்தத் தடுப்பு மருந்து, உலகம் முழுவதும் தட்டுப்பாடில்லாமல் கிடைக்க இன்னும் இரண்டு ஆண்டுகள் ஆகலாம்.

—அமெரிக்கத் தகவல் நிலையம்

உங்களுக்குத் தெரியுமா?

இந்தியாவில் மொத்தம் 15 ஆயிரம் தாவர வகைகள் உள்ளன.

இவைகளில் காட்டு வகைகள் நீங்கலாக 4000 இனத்தாவரங்கள் நாட்டின் பல பகுதிகளில் வளர்க்கப்படுகின்றன.

பொருளாதார ரீதியிலான தாவர வேறுபாடுகள், இந்திய விவசாய ஆய்வுக் கவுன்சில் மற்றும் தேசிய தாவர ஜெனிடிக் ஆதாரக்கழகம், புதுதில்லி ஆகியவற்றின்கீழ் இயங்கும் பல்வேறு நிலையங்களில் பராமரிக்கப்படுகின்றன.

மிளகு தேயிலை, சணல் முதலியன இந்திய ஏற்றுமதி கொள்கையில் ஷெட்யூல்டு 1-ல் குறிப்பிட்டிருந்த போதிலும் அவற்றின் ஏற்றுமதி அனுமதிக்கப்படுவதில்லை. ஆராய்ச்சி நோக்கங்களுக்காக விதைகள், தாவர இனங்கள் இவை வெளிநாட்டுகளுடனும், வெளிநாட்டு நிறுவனங்களுடனும் பரிவர்த்தனை செய்து கொள்ளப்படுகிறது.

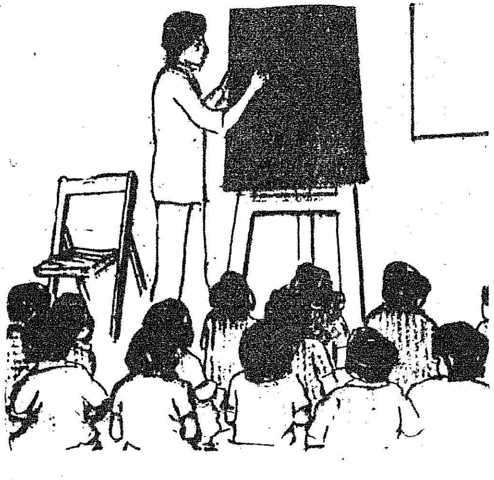

தமிழ்நாட்டில் புதிய உயர்நிலைப்பள்ளிகள்

தமிழ்நாட்டின் கல்வி முன்னேற்றம் மற்றும் குறிப்பாக கிராமப்புறங்களில் உயர் கல்விக்கான வசதிகளை அதிகப்படுத்த வேண்டிய தேவை ஆகியவற்றைக் கருத்தில் கொண்டு தமிழக அரசு இவ்வாண்டு மொத்தம் 94 உயர்நிலைப் பள்ளிகளைப் புதிதாகத்துவக்க முடிவு செய்துள்ளது. கீழ்க்கண்ட மாவட்டங்களில் புதிய உயர்நிலைப்பள்ளிகள் துவக்கப்பட்டுச் செயல்படும்.

சென்னை 4, செங்கல்பட்டு 8, தென்னார்க்காடு 6, வட.ஆர்க்காடு 10, சேலம் 13, தர்மபுரி 6, கோயம்புத்தூர் 5, நீலகிரி 3, பெரியார் 5, தஞ்சாவூர் 6, திருச்சி 6, புதுக்கோட்டை 6, மதுரை 3, இராமநாதபுரம் 9, திருநெல்வேலி 4, ஆக மொத்தம் 94.

அவற்றுள் மகளிருக்கெனத் துவக்கப்படும் பள்ளிகள் மொத்தம் 19. இந்த 19 மகளிர் பள்ளிகளும் பாரதியார் நூற்றாண்டு விழாவின் நினைவாகத் திறக்கப்படுகின்றன.

யானை

—தளவை : இளங்குமரன்

பாறைபோல யானையொன்று
படுத்துக் கிடக்குது—மலைப்
பாம்புபோலத் தும்பிக்கையும்
பார்வை கொடுக்குது!

சூறைபோல மூச்சுக்காற்றுச்
சுருட்டி அடிக்குது — முறம்
சுழல்வதுபோல் காதிரண்டைச்
சுழட்டி அசைக்குது.

தாழிபோலக் கரியபெரிய
தலையை உருட்டுது—வாழைத்
தண்டுபோல வெளுமை ஒளிரும்
தந்தம் உடைத்தது!

காளிகோயில் தூண்கள்போலக்
கால்கள் பருத்தது—வாலும்
கணுவில்லாத கரும்புபோலக்
கருத்தைப் பறிக்குது!

பூனைபோலச் சிறியவிழியைப்
பொருத்தித் திறக்குது— தீனிப்
பொதியைப்போலத் தழையைவயிறு
புடைக்கப் புசிக்குது!

1950லிருந்து பற்களுக்குத் தான் செயற்கைப் பற்கள் கட்டிக் கொள்வது வழக்கம். அதற்கு முன்பு 'தங்கப்பல்' இருந்து வந்தது. எந்த நேரத்தில் இந்த கிளார்க் என்னும் பல் மருத்துவர் தனது இருதயத்தை மாற்றிக் கொண்டு வாழ்ந்து காண்பித்தாரோ, அதிலிருந்து மாற்றத்திற்கு ஒரு பெரிய மார்க்கெட்டே தோன்ற ஆரம்பித்துவிட்டது.

''எதையும் மாற்றலாம்'' என்ற நிலை இப்பொழுது ஏற்பட்டுள்ளது. சராசரி வாழ்நாள் பெருகிவரும் நிலையில் 60, 70 வயது வாழ்பவர்கள் பெருக, மாற்றமும் பெருக வாய்ப்பிருக்கிறது. இவர்களுக்கு ஏதாவது ஒன்றை மாற்றவேண்டி நேரிடலாம். அத்தகைய மாற்றம் அவர்கள் இன்னும் பல ஆண்டுகள் வாழ உதவி செய்யும்.

அமெரிக்காவிலும், மற்றும் பல முன்னேறிய நாடுகளிலும் கோடிக் கணக்கில் செலவு செய்து பல செயற்கை உறுப்புகளைச் செய்யும் நிறுவனங்கள் ஆரம்பிக்கப்பட்டுள்ளன. இடுப்புகள், இதய அடைப்பான்கள், இதயங்கள், முழங்கைகள், கணுக்கால்கள், இரத்தக்குழாய்கள் இப்படிப்பட்டியல் நீண்டு கொண்டே போகிறது. ஆண்டிற்குப் பத்துலட்சம் அமெரிக்கர்கள், தங்கள் உடம்பில் உள்ள பாகத்தில் ஏதாவதொன்றை மாற்றிக் கொள்ளும் அளவிற்கு இக்கலை வளர்ந்துள்ளது.

இந்தச் செயற்கை உறுப்புக்களைச் செய்வதற்குப் பெருமளவில் நவீன தொழிற்சாலைகள் உருவாகிக்கொண்டு வருகின்றன. செயற்கைக் காதுகளைத் தயாரிக்க இரண்டு கம்பெனிகள், கால் சிடெக் எனப்படுவது செயற்கை எலும்புகள் தயாரிக்க மற்றொன்று செயற்கைத் தோலுக்கு கிரீன் கராஸ் எனப்படும் ஜப்பானிய மருத்துவ நிறுவனமே செயற்கை இரத்தத்தையே உற்பத்தி செய்ய முயன்று கொண்டிருக்கிறது!

எஸ். வடிவேலு

நன்றி: "சேவில் கோச்"

காந்தி நூலகம்

கிண்டியில் காந்தி மண்டப வளாகத்தில் திறக்கப்பட்டுள்ள நூலகம் சென்னை மாநகரில்-கல்வித் துறையால் உருவாக்கப்பட்டுள்ள 125வது நூலகம் ஆகும்.

காந்தியடிகள் எழுதிய நூல்களும் அவரைக் குறித்து மற்றவர்கள் எழுதிய நூல்களும் இங்கு இடம் பெற்றுள்ளன. குறிப்பாக, காந்தியத் தத்துவம் குறித்து உலக அறிஞர்கள் எழுதிய நூல்கள் சேகரிக்கப்பட்டு வைக்கப் பெற்றுள்ளன.

மேதகு ஆளுநர் திரு எஸ்.எல். குரானா அவர்களின் தலைமையில் ஒரு குழு அமைக்கப்பெற்று, அந்தக் குழுவின் முயற்சியால் இந்நூலகம் உருவாக்கப்பட்டிருக்கிறது.

ஒருவர் இந்நூலகத்திற்கு 5 ஆண்டுகள் சென்று காந்தியடிகளின் நூல்களைப் படித்துக் குறிப்பு எடுத்துக் கொண்டால் காந்தியம் என்றால் என்ன என்பதை எளிதில் தெரிந்து கொள்ளலாம்.

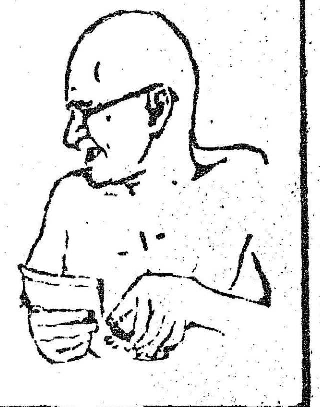

நியாய விலையில் காய்கறி வழங்கிட அரசு திட்டம்

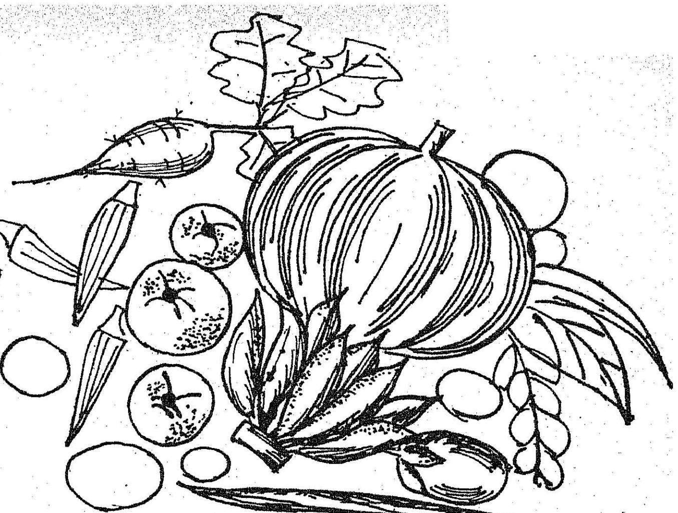

தமிழ்நாட்டில் தெரிந்தெடுக்கப்பட்ட மாவட்டங்களில் ரூபாய் 102.35 இலட்சம் மதிப்பீட்டுச் செலவில் காய்கறி விற்பனைக் கூட்டுறவுச் சங்கங்களை மேம்படுத்தும் திட்டம் ஒன்று வகுக்கப்பட்டுள்ளது.

காய்கறி பயிரிடும் சிறு மற்றும் குறு நில விவசாயிகள் ஆகியோரது பொருளாதார நிலைகளை மேம்படுத்துவது, அவர்களுக்கு நியாயமான வருவாய் கிடைக்க வகை செய்வது, மக்களுக்கு நியாயமான விலையில் காய்கறி கிடைக்க வகை செய்வது ஆகியவையே இத்திட்டத்தின் நோக்கங்களாகும்.

இச்சங்கங்கள், முதலமைச்சர் குழந்தைகள் சத்துணவுத் திட்ட மையங்களுக்குக் காய்கறிகள் வழங்குகின்றன. இம்மாநிலத்தில் இதுவரையில் காய்கறி பயிரிடுவோர் கூட்டுறவு விற்பனைச் சங்கங்கள் 505 அமைக்கப்பட்டுள்ளன. இவற்றில் 412 சங்கங்கள் செயல்படத் தொடங்கிவிட்டன. இத்திட்டத்தின் முதல் படியாக, செங்கல்பட்டு, வட ஆர்க்காடு, தருமபுரி, சேலம், திருச்சிராப்பள்ளி, மதுரை, புதுக்கோட்டை, இராமநாதபுரம் ஆகிய மாவட்டங்களில் 44 சங்கங்கள் தெரிந்தெடுக்கப்பட்டுள்ளன. இவற்றிற்கான அடிப்படை வசதிகளைப் பெருக்க இந்த 44 சங்கங்கள் ஒவ்வொன்றிற்கும் சிறு லாரி ஒன்றையும், குளிர்பதனப் பெட்டி - குளிர் பதன அறை ஒன்றையும் ஏற்படுத்திக் கொடுக்கத் திட்டமிடப்பட்டுள்ளது. அந்தந்தப்பகுதிகளில் விற்பனைக்கு உபரியாகவுள்ள பொருள்களின் அளவையொட்டி 15 சங்கங்களுக்குக் கிடங்கு வசதிகள் செய்து கொடுக்கப்படும்.

இத்திட்டம், கூட்டுறவுச் சங்கங்களின் வட்டார இணைப் பதிவாளரால் செயல்படுத்தப்படும். அந்தந்த மாவட்ட ஆட்சியர், இச்சங்கங்களின் செயல்பாட்டிற்குத் தேவையான ஆலோசனைகளை வழங்குவர், தேவையான, இடுபொருள்கள், தொழில்நுட்ப ஆலோசனை ஆகியவற்றை வழங்கும் பொறுப்பை, தோட்டக்கலை - மலைத்தோட்டப் பயிர்கள் இயக்குநர் ஏற்றுக்கொண்டு இத்திட்டத்தில் பங்கு கொள்வார்.

இத்திட்டத்திற்கான செலவு மதிப்பீடு ரூ. 102.35 இலட்சம் ஆகும். (ஒட்டுமொத்த மூலதனம் ரூ. 97.95 இலட்சம், நடைமுறை மூலதனம் ரூ. 4.40 இலட்சம்) தொடக்க உதவித் தொகையைத் தவிர, ஒட்டுமொத்த மூலதன உதவி இச்சங்கங்களுக்கு 50 சதவீதம் கடனாகவும், 50 சதவீதம் உதவித் தொகையாகவும் கொடுக்கப்படும்.

ஒட்டுமொத்த மூலதனத்தில், உதவித் தொகைப் பகுதியான ரூபாய் 47.875 இலட்சம் ஒருங்கிணைந்த ஊரக வளர்ச்சித் திட்ட நிதியுதவியின் கீழ் வழங்கப்பட்டுள்ளது. ஒட்டு மொத்த மூலதனத்தில் எஞ்சிய தொகையாகிய ரூ. 50.75 இலட்சம் தேசியப் பால் பண்ணை வளர்ச்சி வாரியத்திடமிருந்து கடனாகப் பெற முயற்சி செய்யப்பட்டு வருகிறது. நடைமுறை மூலதனத் தேவையாக ரூ. 4.40 இலட்சம் சம்பந்தப்பட்ட மத்தியக் கூட்டுறவு வங்கிகளினால் வழங்கப்படும்.

பார்த்திபனூர் மதகுக்குக் கீழே வைகை ஆற்றின் கரையை உயர்த்திச் செப்பனிடும் பணிகளை மேற்கொள்வதற்காக ஆறு கோடியே 85 இலட்சம் ரூபாய் செலவில் ஒரு திட்டத்துக்குத் தமிழக அரசு ஒப்புதல் அளித்துள்ளது. இந்த ஆண்டே இந்தத் திட்டம் மேற்கொள்ளப்பட்டு, நான்கு ஆண்டுகளில் முடிக்கப்பட்டுவிடும்.

தமிழக அரசின் பல்வேறு துறைகளில் தற்காலிகப் பணியாளர்களாக இருப்பவர்களுடைய குடும்பத்தைச் சார்ந்தவர்களுக்கும் அவர்களைச் சார்ந்து வாழ்பவர்களுக்கும் நிரந்தரப் பணியாளர்களுக்கு அளிக்கப்படும் மருத்துவச் சலுகைகள், வசதிகளை அளிப்பதற்கு அரசு முடிவு செய்து இதற்கான ஆணை பிறப்பிக்கப்பட்டுள்ளது.

(28-9-'84 அன்று தலைமைச் செயலாளர் திரு கு. சொக்கலிங்கம் இ.ஆ.ப., அவர்கள் தலைமைச் செயலகத்தில் செய்தியாளர்களிடம் தெரிவித்த கருத்துக்களிலிருந்து....)

காந்தி பிறந்த நாளில் கதர் விற்பனை....

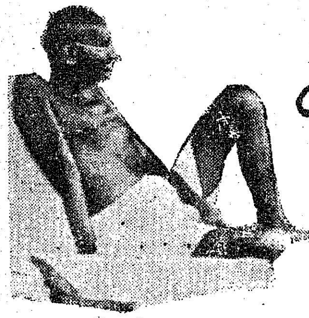

அண்ணல் காந்தியடிகள் கதர்த் துணியின் வளர்ச்சியிலும் கிராமத் தொழில்களின் மேம்பாட்டிலும் மிகுந்த கவனம் செலுத்தினார். அவரது கொள்கைகளையும் தத்துவங்களையும் போற்றிக் கடைப்பிடித்து வந்த பேரறிஞர் அண்ணா அவர்கள் கதர்த்துணியின் வளர்ச்சியில் அக்கறை காண்பித்து வந்தார். அண்ணாவின் கொள்கையைப் பொன்னேபோல் போற்றிவரும் தமிழக அரசு-கதர்த் துறைக்கு என்றே தனி அமைச்சர் ஒருவரை ஏற்பாடு செய்து கதர்- கிராமத்தொழில்களின் வளர்ச்சிக்கு அரும்பாடு பட்டு வருகிறது. வாங்குவோருக்கு ஊக்கம் அளிக்கும் வகையில் சலுகைகளை அளித்து வருகிறது.

அண்ணல் காந்தியடிகளின் பிறந்த நாளை முன்னிட்டும் தீபாவளித் திருநாளின் காரணமாகவும் அக்டோபர் 2 ஆம் நாள் முதல் 23ஆம் நாள் வரை கதர் பருத்தித் துணிகளுக்கு. விலையில் 35 சதவிகிதமும் பட்டுத் துணிகளுக்கு 20 சதவிகிதமும், கம்பளித் துணிகளுக்கு 15 சதவிகிதமும் சிறப்புச் சலுகைகள் வழங்கப்படுகின்றன.

கதர்த்துணியின் விற்பனையை அண்ணல் பிறந்த அக்டோபர் 2ஆம் நாள் காலை-குறளகத்தில் மாண்புமிகு கல்வி அமைச்சர் திரு செ. அரங்கநாயகம் அவர்களின் தலைமையில் மாண்புமிகு கதர்த்துறை அமைச்சர் திருமதி விஜயலட்சுமி பழனிச்சாமி அவர்கள் தொடங்கி வைத்தார்.

இந்நிகழ்ச்சிக்கு வருகை புரிந்த அனைவரையும் கதர் கிராமத் தொழில் வாரியத்தின் இயக்குநர் திரு வெங்கடாசலம் வரவேற்று உரை ஆற்றினார்.

சிறப்புரையாற்றிய செய்தி மக்கள் தொடர்புத் துறை இயக்குநர் திரு நா. கிருஷ்ண பாரதி இ.ஆ.ப. அவர்கள் குறிப்பிட்டார்:

''மகாத்மா காந்தி அடிகளின் திட்டங்களில் மிகச் சிறந்த திட்டம் கதர் விற்பனைத் திட்டமாகும். அவர் வலியுறுத்திய கிராமத் தொழில் வளர்ச்சித் திட்டம் லட்சக் கணக்கான மக்களுக்கு வாழ்க்கையைத் கொடுத்து வருகின்றது.

''அவர் ஆரம்பித்த சிறிய இராட்டை இன்று 16 கதிர் கொண்ட ராட்டையாக வளர்ச்சி பெற்றுள்ளது. ஏறக்குறைய 50 ஆயிரத்திற்கு மேற்பட்ட மக்கள் ராட்டை நூற்பதன் மூலம் வேலை வாய்ப்புப் பெறுகின்றனர். இவர்களில் நூற்றுக்கு 50-க்கும் மேற்பட்டவர்கள் வறுமைக் கோட்டிற்குக் கீழ் உள்ளனர். கதர்த்துணியின் விற்பனையில் ஒரு ரூபாய்க்கு 75 காசுகள், நூற்போருக்குச் செல்கின்றன என்பதை எண்ணி நாம் பெருமைப்பட வேண்டும்.''

அடுத்து, வழக்குரைஞர் தெய்வசிகாமணி உரையாற்றுகையில், ''கதர் இயக்கம் பெருகுவதால் ஏழை எளிய மக்கள் பயன் அடைவர்'' என்று குறிப்பிட்டார்.

கதர் வாரியத் துணைத் தலைவர் பட்டுக்கோட்டை திரு பாப்பையன் குறிப்பிட்டார்:

''1967ஆம் ஆண்டு பேரறிஞர் அண்ணா தமிழகத்தின் முதல்வர் பொறுப்பை ஏற்றவுடன், கதரின் நிலை என்ன ஆகுமோ என்று பலர் அஞ்சினர். ''கதர்த்துறை மேலும் வளரும் அதைத் திறம்பட நடத்துவேன்'' என்று அண்ணா அவர்கள் கூறினார்கள். இன்று புரட்சித் தலைவர் அவர்கள், அண்ணா அவர்களின் வழியில் நின்று கதர்த் துணியின் வளர்ச்சியில் அக்கறை செலுத்தி வருகிறார். கதர்த்துறைக்கு என்றே தனி அமைச்சர் ஒருவரை நியமித்திருக்கிறார்.''

அடுத்து உரையாற்றிய மாண்புமிகு கதர்த் துறை அமைச்சர் திருமதி விஜயலட்சுமி பழனிச்சாமி குறிப்பிட்டார்:

''காந்தியடிகளின் கனவை நனவாக்கும் வகையில் மாண்புமிகு முதல்வர் புரட்சித் தலைவர் அவர்கள் தமிழக மக்களுக்கு வேண்டிய வசதிகளைச் செய்து தருகிறார்.

''கிராம மக்கள் நகர மக்களைப் போல வசதியான வாழ்க்கை வாழ வேண்டும் என்பதில் காந்தியடிகள் அக்கறை காட்டினார். அவர்களால்தான் நாடு முன்னேற்றமடையமுடியும் என்று கருதினார்.

''ஏழை, எளிய மக்கள் வேலை வாய்ப்புப் பெற வேண்டும். குறிப்பாக தாய்மார்கள் தமது வாழ்க்கையை நல்ல முறையில் அமைத்துக் கொள்ள வேண்டும்-சுய வேலை வாய்ப்பு மூலம் வாழ்க்கையை அமைத்துக் கொள்ள வேண்டும் என்ற முறையில்தான் கதர் கிராமத் தொழில் வாரியம் சிறப்பாகப் பணியாற்றிவருகிறது.

''ஒவ்வொரு கிராமத்திலும் பல தொழில்களை உருவாக்கிப் பெண்களுக்கு வேலை வாய்ப்பை ஏற்படுத்தித் தருகிறது இந்த வாரியம். கிராமிய நூற்பு நிலையங்களை உருவாக்கி வருகிறது. தமிழ்நாடு முழுதும் 508 கிராம நூற்பு நிலையங்கள் உருவாக்கப் பட்டுள்ளன. ஒவ்வொரு நிலையத்திலும் 30 பெண்கள் வேலை வாய்ப்புப் பெறுகின்றனர். இந்த ஆண்டு மேலும் 80 நிலையங்கள் ஏற்படுத்தப்பட உள்ளன.

''கதர் விற்பனை நாட்டில் ஆண்டுக்கு ஆண்டு அதிகரித்து வருகிறது.''

அடுத்து உரையாற்றிய மாண்பு

மிகு கல்வி அமைச்சர் குறிப்பிட்டதாவது:

''தேசப் பிதாவாக நாம்கருதிப் போற்றி வரும் காந்தியடிகள் நாடு காக்கும் போராட்டங்களில் ஈடுபட்டபோது நாட்டு மக்களின் நல்வாழ்வுக்காகத் திட்டம் தீட்டிச் செயல்பட்டு வந்தார்.

''கதர்த் துணியில் அவர் நம்பிக்கை கொண்டிருந்தார். அந்த உறுதி நாளுக்கு நாள் மக்களிடத்தில் குறைந்து கொண்டு வருகிறது என்பதை நாம் எண்ணிப் பார்க்க வேண்டும். கதர்த்துணியைப் பற்றிப் பேசவும் அதன் சிறப்பைத் தெரிந்து கொள்ளவும் வேண்டும். அதனை வாங்கும் உணர்வும் பெருக வேண்டும் என ஆசைப்படுகிறேன்.

''ஒரு நாள் ஒரு நேரம் கூட சாப்பிட முடியாதிருப்பவர்கள் 20 ஆண்டுகளுக்கு முன்னால் 40 சதவிகிதம் பேர் இருந்தனர். இந்தத் தொகை குறைவதற்குப் பதிலாக அதிகரிக்கும் வினோதத்தைத்தான் காண முடிகிறது. திட்டமிட்ட பொருளாதாரத் திட்டங்களை நிறைவேற்றிவரும் இந்த நாட்களிலும் இந்தத் தொகை அதிகரிப்பது நமக்கு வேதனையைத் தருகிறது.

''கிராமங்களில் வாழும் ஏழை எளிய மக்களின் வாழ்க்கை உயர்வதற்காக புனர் நிர்மாணத் திட்டங்களை காந்தியடிகள் தீட்டினார். Unskilled Labourer திறமை பெறாத தொழிலாளர்கள் தக்கிளி - சர்க்கா ஆகியவற்றின் மூலம் ஒரு நாளுக்கு குறைந்தது 2 மணி நேரமாவது நூல் நூற்றால் அவர்களது வாழ்வு நலம்பெறும் என்று கருதினார். இவற்றின் மூலம் உருவாக்கப்படும் பொருள் நமக்கு அத்தியாவசியத் தேவையான உடையாகும்.

''நாட்டு மக்களின் வறுமையை ஒழிக்கச் சிறந்த சாதனம் கதர் கிராமத் தொழில்கள் என்ற கருத்தை மக்களிடம் பரப்ப வேண்டும். கதரை ஆதரிப்பது புனிதமான பணியாகக் கருதப்பட வேண்டும். அனைவரும் ஆதரவு தர வேண்டும். ஆசிரியர்கள், மாணவர்கள் கதர் வாங்கும் பழக்கத்தைக் கைக்கொள்ள வேண்டும் ''

சொற்பொழிவுகளுக்குப் பின்னர் - மாண்புமகு கதர்த்துறை அமைச்சர் அவர்கள் கதர் விற்பனையைத் தொடங்கி வைத்தார். சென்ற ஆண்டு கதர் விற்பனையில் சிறந்து விளங்கிய ஊராட்சி ஒன்றியங்களுக்குக் கேடயங்களைப் பரிசாக வழங்கினார் மாண்புமிகு கல்வி அமைச்சர் அவர்கள்.

சேலம் மாவட்டத்தைச் சேர்ந்த வீரபாண்டி ஊராட்சி ஒன்றியம் முதற் பரிசும், திருச்சி மாவட்டம் அரியலூர் ஊராட்சி ஒன்றியம் 2வது பரிசும், பெரம்பலூர் ஊராட்சி ஒன்றியம் 3வது பரிசும் பெற்றன.

சண்முகசுந்தரம்

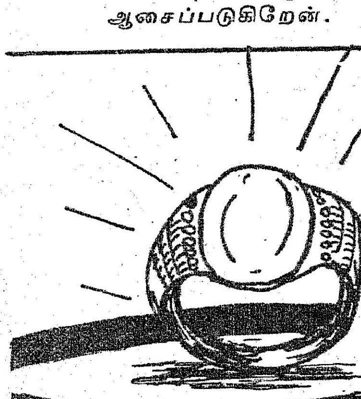

சேதுபதி மன்னர் ஒரு முறை இரவில் நகர் உலா வந்தார். அப்போது ஒரு தாய் தன் குழந்தையைத் தாலாட்டிக்கொண்டிருந்தாள். அந்த வீட்டை மன்னர் எட்டிப்பார்த்தார். அவரது கைவிரலில் ஒளி வீசிய மோதிரத்தை அந்தத் தாய் பார்த்துவிட்டாள்.

எட்டுத்திக்கும் புகழ்மணக்கும்
சேதுபதிராசன் கைவிரல்
மோதிரம் கண்டோ நீ அழுதாய்

எனக் குழந்தையைப் பார்த்துக் கேட்கத் தொடங்கினாள்.

அந்தப் பாடலின் மூலம் அவளது குடும்பத்தின் வறுமை நிலையை அறிந்த சேதுபதி மன்னர் தங்கத் தாம்பாளத்தில் மோதிரத்தை வைத்துக் கொடுத்தாராம்.

உற்சாகத்துடன் உழைத்து முன்னேறுவேன்

இராமநாதபுரம் மாவட்டம் அருப்புக்கோட்டை பந்தல்குடி சாலையில் சோப் தயாரிக்கும் கம்பெனியான ''நிலா சோப்'' கம்பெனி அமைந்துள்ளது. ப்ளூ டிடர்ஜென்ட் சோப் தயாரிக்கும் இந்நிறுவனத்தின் உரிமையாளர் திரு. எம். முருகன். இவர் சமீபத்தில்தான் பாரதப் பிரதமரின் சுயவேலை வாய்ப்புத் திட்டத்தில் அருப்புக்கோட்டையில் உள்ள கனரா வங்கி மூலம் நிதி உதவி பெற்று தொழில் தொடங்கினார். இதன் மூலம் மாதத்திற்குக் குறைந்த பட்சமாக ரூபாய்600 ஊதியமாகக் கிடைப்பதாக் அவரைப் பேட்டி கண்ட போது கூறினார்.

நீங்கள் எவ்வாறு இந்தத் தொழிலைத் தொடங்கினீர்கள்?

நான் பாரதப் பிரதமரின் சுயவேலை வாய்ப்புத் திட்டத்தினைப்பற்றி செய்தித் தாள்களில் படித்தறிந்தேன். அதன் பிறகு இத்தொழில் துவங்கிட நிதி உதவி கேட்டு இராமநாதபுரம் மாவட்டம் தொழில் மையத்தின் பொது மேலாருளக்கு விண்ணப்பித்தேன், டிசம்பரில் விண்ணப்பம் செய்த என்னை ஜனவரியில் இண்டர்வியூ செய்தார்கள். பிப்ரவரி மாதம் ரூ. 20,000 கடன் வழங்கப்பட்டது. மார்ச் மாதத்தில் எனக்கு அளிக்கப்பட்ட கடன்தொகை போதாது என்று மேலும் ரூ. 2,000 தேவை என்று விண்ணப்பித்தேன். எனது விண்ணப்பத்தைப் பரிசீலனை செய்து கூடுதல் கடனாக ரூ. 2000 கொடுத்தார்கள். இதனைக் கொண்டு ஜூனில் தொழிலைத் தொடங்கினேன். இந்த ரூபாய் 22,000ல் ரூ. 10,000 மிஷின் வாங்கவும், ரூ.12,000 தொழில் செய்யவும் உதவினார்கள்.

நீங்கள் தயாரிக்கும் இந்த டிடர்ஜென்ட் சோப் பற்றிக் கூறமுடியுமா?

ஒரு நல்ல தரமான சோப் தயாரிக்க ஸ்டோன்பவுடர், ஆசிட்ஸ் சில்லரி, சோடியம் சிலிகேட், டிரைசோடிம் பாஸ்பேட், எஸ்.டி.பி.பி. மற்றும் சோடாஸ் ஆகிய பொருட்கள் தேவைப்படுகின்றன. இவை அனைத்தும் மதுரையில்தான் வாங்குகிறேன், சிலிகேட் ஒன்றுதான் அடிக்கடி கிடைப்பதில்லை. இது வாங்குவதில் தட்டுப்பாடு அதிகம் உண்டாகிறது.

தயாரிக்கும் முறை பற்றி கூறமுடியுமா?

ஸ்டோன்பவுடர், சோடாஸ், எஸ்.டி.பி.பி. நிறம் தரும் ப்ளூ பவுடர் இவைகளை எல்லாம் ஒன்றாகக் கலந்து ஒருமுறை கலக்குவோம்-பிறகு இதில் ஆசிட் சில்லரி ஊற்றி மீண்டும் கலக்குவோம்-கடைசியாக சிலிகேட் ஊற்றுவோம், இவைகள் எல்லாவற்றையும் யூனிபார்ம் ஆகக் கலக்குவோம். வாசத்திற்காக ஜாஸ்மின் நறுமணம் சேர்க்கிறோம்,

இது முடிந்ததும், சோப் தயாரிக்கும் மெஷினில் போட்டு சிறுசிறு சிப்சாகத் தயாரிப்போம். தயாரித்த பிறகு மெஷினில் வடிவத்திற்கு ஏற்ப வீடபோட்டு, எந்த சைஸில் வேணுமோ அப்படிப் பெறலாம்.

ஆர். இராவணன்,
உதவி மக்கள் தொடர்பு அலுவலர்
இராமநாதபுரம் மாவட்டம்.

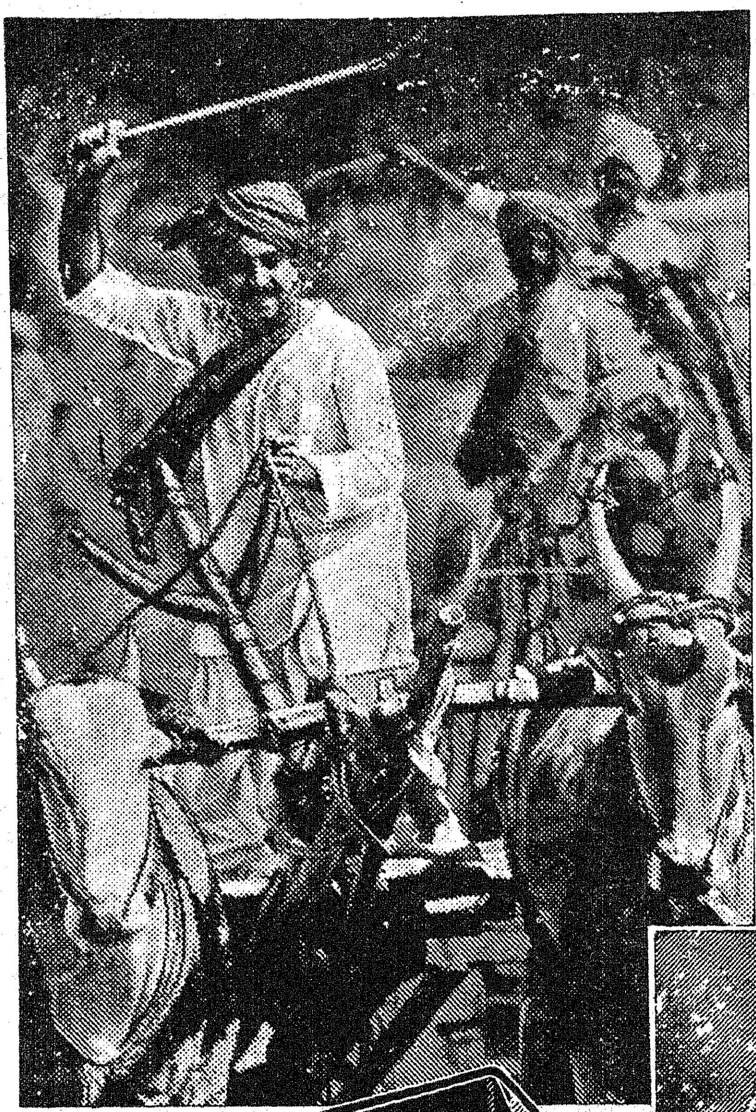

லைப்பாய் இருக்குமிடம்... அதுவே ஆரோக்கியம் இருக்குமிடம்!

ஆரோக்கிய மயம் லைப்பாய் நயம்--
போராடிப் பொழுதெல்லாம்
உழைத்த பின்-- ஜோராக ஆடிய
பின்-- நீராடும் இன்பம் லைப்பாய்
போல் வேறில்லை-- குளித்த
உடம்பிலே குலவக் காண்பீர்
சுத்தமே உருவான ஆரோக்கிய
மலர்ச்சி !

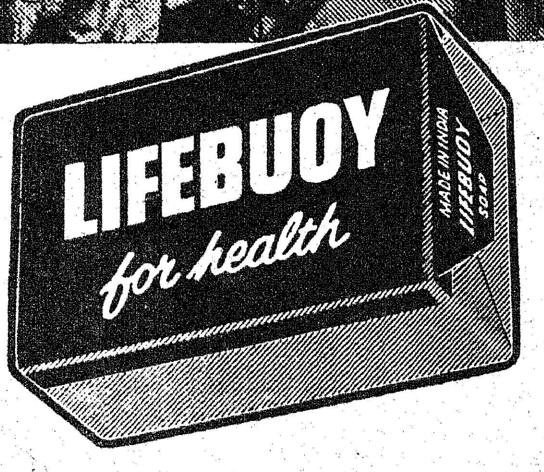

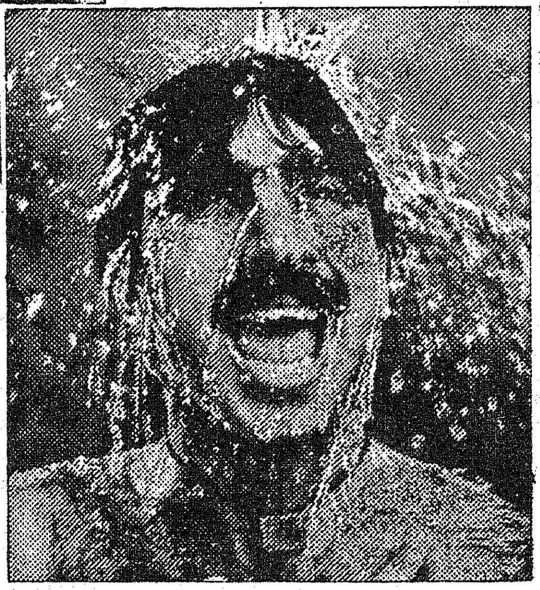

அழுக்குடனே கிருமிகளை அறவே கழுவிக் களைகிறது லைப்பாய்

இந்துஸ்தான் லீவரின் தரமான தயாரிப்பு.

LINTAS L 92 2317 TM

சோப் தயாரிக்கும் போது எண்ணெய் சேர்ப்பதுண்டா?

நான் எண்ணெய் சேர்ப்பதில்லை. எண்ணெய் சேர்ப்பதால் உற்பத்தி செலவு குறையும். தரம் கிடைக்காது.

ஒரு நாளைக்கு எத்தனை டஜன் சோப் தயாரிக்கிறீர்கள் ?

ஒருநாளைக்கு 60 டஜன் சோப் தயாரிக்கிறோம், ஒரு மாதத்திற்கு 600 டஜன் முதல் 1000 டஜன் வரை தயார் செய்கிறோம்.

இந்தத் தொழிலைப் பற்றி என்ன நினைக்கிறீர்கள்? இதன் வளர்ச்சிக்கு என்ன செய்வீர்கள்?

இந்தத்தொழிலுக்கு அரசாங்கத்தில் 3.2 இலட்சம் வரை விற்பனை வரி கிடையாது. அதனால்தான் இது கிராமத் தொழிலாக வளர முடிகிறது. விற்பனை பிரதிநிதிகளை எங்களுடைய கிராமத்திற்கு அனுப்பி ஆர்டர் வாங்கி வர்ச்செய்து சோப் தயாரிக்கிறோம், தேனி, கோவில்பட்டி, பெருநாழி, மதுரை, திருநெல்வேலி, காரைக்குடி, இராமநாதபுரம் போன்ற இடங்களுக்கு விற்பனைக்கு அனுப்புகிறோம். எல்லா இடங்களிலும் விலை குறைவாகக் கேட்கிறார்கள். விலை குறைவாகத் தந்தால் சோப் தரமாக இருக்க முடியாது,

இதன் மூலம் எத்தனைப் பேருக்கு வேலைவாய்ப்பு அளித்துள்ளீர்கள்?

6 பேருக்கு வேலைவாய்ப்பு அளித்துள்ளோம். தொழில் பெருகும்போது மேலும் பலருக்கு வேலைவாய்ப்பு அளிக்க முடியும்.

இந்தச் சோப்பின்மேல் அட்டைகள் எங்கு அச்சடிக்கிறீர்கள் ?

சிவகாசியில் அச்சடிக்கிறோம்.

இந்தத் தொழிலில் உங்களுக்கு எப்படி ஆர்வம் ஏற்பட்டது?

விவசாயம் செய்து வந்தேன். விவசாயத்தில் சரியான வருமானமில்லை. தொழில் செய்ய ஆசைப்பட்டேன். அந்தச் சூழ்நிலையில் பல எண்ணங்களுக்கு மத்தியில் இந்தத் தொழில் நட்டமில்லாத தொழில் என்று நண்பர்கள் மூலம் அறிந்து இதனைத் தேர்ந்தெடுத்துச் செய்ய ஆரம்பித்தேன்.

பிரதமரின் இத்திட்டம் பற்றி என்ன நினைக்கிறீர்கள்?

பாரதப் பிரதமரின் இந்தத் திட்டம் மிகவும் நல்ல திட்டம். முறையாகத் தொழில் செய்பவர்கள் இத்திட்டம் மூலம் முன்னேறலாம்.

இந்த நிதி உதவி கிடைக்க அதிகாரிகள் உங்களுக்கு உதவினார்களா?

அருப்புக்கோட்டை கனரா வங்கி அதிகாரிகள் நல்ல முறையில் உதவி செய்தார்கள். ஒரு தடவைதான் சொன்னோம். இராமநாதபுரம் மாவட்டத் தொழில் மைய அலுவலகத்திலும் நல்ல முறையில் வழிமுறைகள் கூறியதோடு, உதவியும் செய்தார்கள்.

இநதக் கடன் மூலம் என்ன சலுகைகள் உங்களுக்குக் கிடைக்கிறது?

வட்டி விகிதம் குறைவு - 7 வருடத்தில் திரும்பக் கட்டலாம், இதற்கு மானியமும் உண்டு. ரூ. 22,000/- கடன் வாங்கியுள்ளேன். மாதம் ஒன்றிற்கு நான் செலுத்தும் தொகை ரூபாய் 90/- தான்.

இத்தொழில் மூலம் மாதத்திற்கு நீங்கள் எவ்வளவு வருமானம் சம்பாதிக்கிறீர்கள்?

இதன் மூலம் மாதத்திற்கு ரூ. 600/-க்குக் குறையாமல் சம்பாதிக்கிறேன்.

சுயவேலைவாய்ப்புத் திட்டத்தின் மூலம் உதவுபெற்ற இவர், மிகவும் உற்சாகத்தோடு, இத்தொழிலைச் செய்து வருகிறார். ஆறுபேருக்கு வேலைவாய்ப்புத் தந்திருப்பதோடு, இவரும் வேலை இல்லையே என்ற நிலையைப் போக்கிக் கொண்டுள்ளார். பாரதப் பிரதமரின் இந்தத் திட்டத்தால் தனது வாழ்வில் ஒரு திருப்பம் ஏற்பட்டிருப்பதுடன், மேலும் மேலும் உற்சாகத்துடன் உழைத்து முன்னேறுவேன் என்ற உறுதியும் ஏற்பட்டுள்ளது என்று உற்சாகமாய் இவர் கூறும் போது உழைப்பின் வெற்றி அங்கே தெரிகிறது!

அனைத்து சாலைகளும் அஞ்சலகத்தை நோக்கியே!

உங்கள் பணத்தை 6 ஆண்டுகளில் இரட்டிப்பாக்குங்கள்

தேசீய சேமிப்புப் பத்திரம்

6-வது வெளியீட்டில் முதலீடு செய்யுங்கள்

ஒவ்வொரு ரூ.100/-ம் ரூ.201-50 ஆக பெருகுகிறது

உங்கள் பணத்திற்கு நல்ல வட்டியும் பாதுகாப்பும் அளிக்கிறது. இப்பத்திரம் ரூ.10, 50, 100, 500, 1000, 5000 மதிப்பில் கிடைக்கும். முதலுக்கும், வட்டிக்கும் வருமான வரி சலுகை உண்டு!

அயல் நாட்டில் வாழும் இந்தியர்களுக்கு 13% வட்டி அளிக்கிறோம்!

தொடர்பு கொள்க :
இயக்குநர்,
சிறு சேமிப்புத் துறை,
143, அண்ணா சாலை, சென்னை-600 002
அல்லது அருகிலுள்ள அஞ்சலகங்கள்.

DIPR-509/83-EP

தன்னம்பிக்கை தரும் சுயவேலைவாய்ப்பு

—கே. பி. நல்லதம்பி,
உதவி மக்கள் தொடர்பு அலுவலர்,
மதுரை மாவட்டம்

"சாலையோரத்திலே வேலையற்றதுகள், வேலையற்றதுகளின் உள்ளத்திலே விபரீத எண்ணங்கள்'' என ஏக்கப்பெருமூச்சு விட்ட அறிஞரின் கனவை நனவாக்கும் முகத்தான் தொழில்வளம் பெருகவும், படித்த இளைஞர்கள் சுயமாகச் சிந்திக்கவும், தன்னம்பிக்கையுடன் வாழ்க்கை நடத்தவும் பாரதப்பிரதமரின் சுய வேலைவாய்ப்புத்திட்டம் வழி வகுக்கிறது.

பாரதப் பிரதமரின் இம்மகத்தான திட்டத்தை இன்று தமிழகம் மிகச் சிறப்பாகச் செயல்படுத்தி வருகிறது. தமிழகம் தொழில்மயமாகி வருகிறது என்பதற்கு மதுரை மாவட்டத்தைச் சேர்ந்த சுய வேலை வாய்ப்புப் பெற்ற ஆண்-பெண் ஆகியோர்களைப் பேட்டிகண்டபோது பெருமையுடன் கூறியதாவது:

''உங்கள் பெயர் என்ன?''

''எஸ். என். மோகனவல்லி''

''உங்கள் சொந்த ஊர்?''

''மதுரை''

''நீங்கள் எதுவரை படித்திருக்கிறீர்கள்?''

''நான் எஸ்.எஸ்.எல்.சி. படித்துள்ளேன்.''

''எந்த ஆண்டு படிப்பை முடித்தீர்கள்?''

''நான் படிப்பை முடிக்கவில்லை. படிப்பு என்னை முடித்துக்கொண்டது!''

''பொருள் புரியவில்லையே? என்ன சொல்கிறீர்கள்?''

''படிக்க ஆசைதான், பொருளாதாரம் ஒத்துழைக்கவில்லை. குடும்பச்சூழ்நிலை, வறுமைஆகிய காரணங்களால் படிப்பு நின்றுவிட்டது. 1981ஆம் ஆண்டு எஸ்.எஸ்.எல்.சி.யில் தேர்ச்சி பெற்றேன்.''

''இதுவரை வேலை எதற்கும் முயற்சி செய்யவில்லையா?''

''குடும்பச் சூழ்நிலையை முன்விட்டு பாவாடை நாடா செய்யும் தனியார் கம்பெனி ஒன்றில் வேலை பார்த்தேன்.''

''சுயமாகத் தொழில் தொடங்கலாம் என்ற முடிவுக்கு நீங்கள் எப்படி வந்தீர்கள்?''

''தனியார்கம்பெனியில் தினக்கூலியாக வேலைபார்த்து வந்தேன். மாதத்திற்கு ரூ. 250-வரை கிடைத்தது, தற்செயலாக பேப்பர் ஒன்றில் சுயவேலைவாய்ப்புத்திட்டத்தின் கீழ் ரூ. 25 ஆயிரம் அரசு கடன் வழங்குகிறது என்று அறிந்தேன்.

''மாவட்டத் தொழில் மைய மேலாளர் அவர்களை அணுகி விண்ணப்பித்தேன். நேர்முகத் தேர்விற்குப்பின் இந்தியன் வங்கி மூலம் பாவாடை நாடா செய்யும் இயந்திரத்தைப் பெற்று பாவாடை நாடா உற்பத்தி செய்து வருகிறேன். இத்தொழில் என் குடும்பத்தொழிலாக இருப்பதால் குடும்பத்தில் உள்ள என் அண்ணன் மற்றும் அம்மா இத்தொழிலில் ஈடுபட்டுள்ளனர். தற்போது மாதத்திற்கு அனைத்துச் செலவுகளும் போக அறுநூறு ரூபாய் வரை கிடைக்கிறது.

“வறுமைக்கோட்டிற்குக் கீழ் உள்ள குடும்பச் சூழ்நிலையில் வரதட்சிணை கொடுத்து என் கல்யாணம் நடைபெறுமா என ஏங்கிய காலம் உண்டு. ஆனால் அரசு கொடுத்துள்ள ரூ. 20ஆயிரம் மதிப்புள்ள இயந்திரத்தினால் உற்பத்தியாகிக் கிடைக்கின்ற வருமானத்தைப் பார்த்த பல ஆடவர்கள் என்னைத் திருமணம் செய்துகொள்ள ஆர்வமாக உள்ளனர்” எனக்கூறினார்.

ஆரப்பாளையத்தைச் சேர்ந்த திரு எஸ்.மோகனிடம் உரையாடியபோது வேலை வேலை எனத் தேடி அலையும் இக்காலத்தில் அரசு வேலையைத் துறந்து சொந்தமாகத் தொழில் துவங்கி வெற்றிநடை போடும் இளைஞர்கள் பலருக்குப் பாரதப்பிரதமரின் சுயவேலைவாய்ப்புத்திட்டம் நம்பிக்கை நட்சத்திரமாக விளங்குவது தெரிகிறது.

அரசு அலுவலகத்தில் பணியாற்றிய திரு மோகன் தன் வேலையை ராஜினாமா செய்தார். தொழிற்பயிற்சி நிலையத்தில் பாலிடெக்னிக் படித்துவிட்டு படித்த படிப்பிற்கும் தற்போது செய்கிற கிளார்க்வேலைக்கும் தொடர்பின்றி இருப்பதை அறிந்து தொழில் தொடங்க வேண்டும் என்ற ஆசை இருந்தது.

“அரசு அறிவித்த சுயவேலை வாய்ப்புத்திட்டத்தின்படி கனரா வங்கியின் மூலம் ரூ. 20 ஆயிரம் கடன் பெற்று ‘‘சுமோ பிளாஸ்டிக் இன்டஸ்ட்ரீஸ்’’ தொடங்கியுள்ளேன். அரசுவேலையில்மாதம் ரூ. 680 தான் கிடைத்தது. ஆனால் இத்தொழில் மூலம் எல்லாச் செலவுகளும் போக மாதம் ரூ. 1,000 வரை கிடைக்கிறது.”

இத்தொழிலின் மீது தங்களின் நாட்டம் செல்லக் காரணம் என்ன என்று கேட்கப்பட்டபோது கூறியதாவது:

“நவீன காலத்தில் விளம்பரங்கள் பலவிதமாக மாறிக்கொண்டு வருகிறது. தற்போது விளம்பர மோகம் பிளாஸ்டிக் மூலம் செய்வதாக உள்ளது. பொருட்காட்சியில் பெயர்ப்பலகை எழுதுவதில் பிளாஸ்டிக் மூலம் செய்வதைப் பெரிதும் விரும்புகிறார்கள். அதிக ஆர்டர் வருகிறது. எங்களால் செய்து கொடுக்க முடியாதநிலையில் உள்ளோம் என்றார்.”

மதுரை மாவட்டத்தில் 1983-84ஆம் ஆண்டிற்கு ரூ. 3 கோடி குறியீடாக நிர்ணயிக்கப்பட்டது. வங்கி அலுவலர் மற்றும் சம்பந்தப்பட்ட அலுவலர்களின் ஒத்துழைப்புடன் இக்குறியீடானது எட்டப்பட்டது. 2,287 விண்ணப்பதாரர்கள் தேர்ந்தெடுக்கப்பட்டு ரூ. 340.975 இலட்ச ரூபாய்க்கு வங்கிக்கு கடன் வழங்கப் பரிந்துரை செய்யப்பட்டது.

தேசிய மயமாக்கப்பட்ட வங்கிகள் 2,124 இனங்களுக்கு ரூ. 313.48 இலட்சங்களுக்கு ஒப்பளித்து, 1425 இனங்களுக்கு ரூ. 191.99 இலட்சங்கள் விநியோகித்துள்ளன.

மாவட்டத்தொழில் மையம், சுயவேலை வாய்ப்புத்திட்டத்தின் கீழ் தேர்ந்தெடுக்கப்பட்டவர்களுக்குத் தேவைப்படும் வசதிகளை உடனுக்குடன் செய்து கொடுப்பதுடன், உரிமம் பெறுதல், மின் இணைப்பு பெறுதல் ஆகியவற்றுக்குத் தேவையான நடவடிக்கை மேற்கொண்டு அவை விரைவில் கிடைப்பதற்கு ஆவன செய்கிறது. மேலும் இவர்கள் தயாரிக்கும் பொருட்களுக்குச் சந்தை வாய்ப்பளிக்கும் சேவைத் தொழிற் கூட்டுறவுச் சங்கம் தொடங்குவதற்கு எண்ணியுள்ளது.

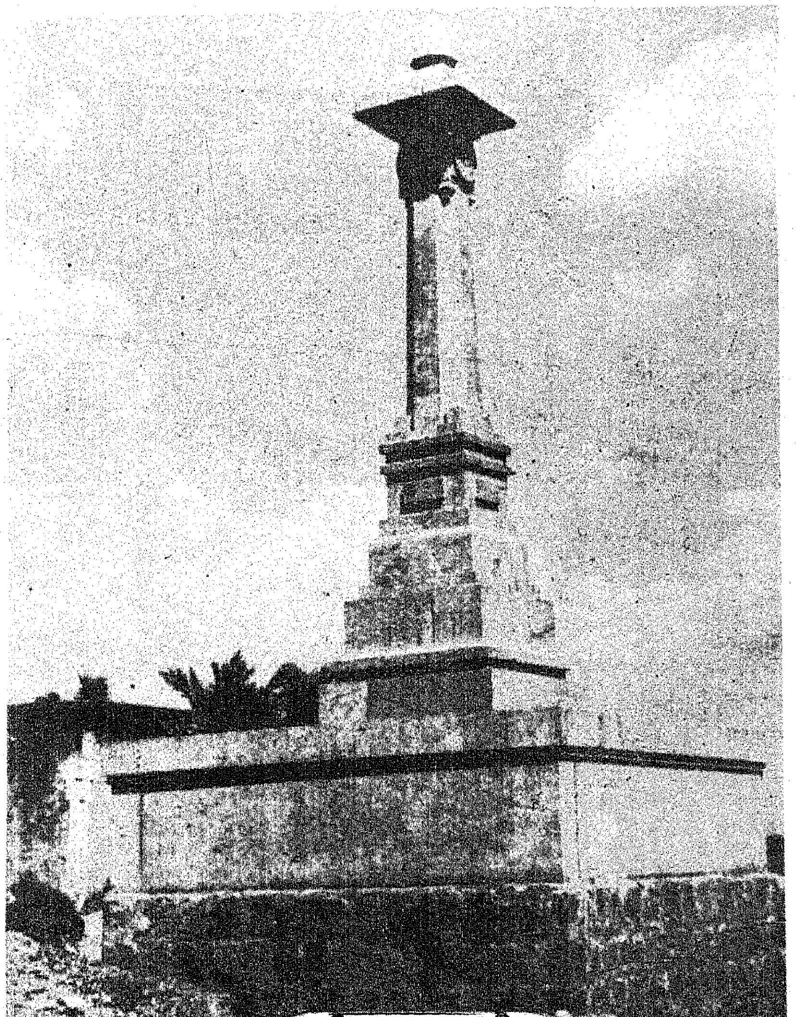

சிவா சமாதி

தமிழ்நாடு அரசு, தியாகி சுப்பிரமணிய சிவா நூற்றாண்டு விழாவையொட்டி நினைவுத்தூண் ஒன்றைப் பாப்பாரப்பட்டியில் சிவா சமாதி அருகே நிறுவியுள்ளது. இதனை மகாபலிபுரம் சிற்பக்கல்லூரியைச் சேர்ந்தவர்கள் உருவாக்கினார்கள். இது விரைவில் நடைபெறவிருக்கும் சுப்பிரமணிய சிவா நூற்றாண்டு விழாவில் திறந்து வைக்கப்படும்.

(16-ஆம் பக்கத் தொடர்ச்சி)

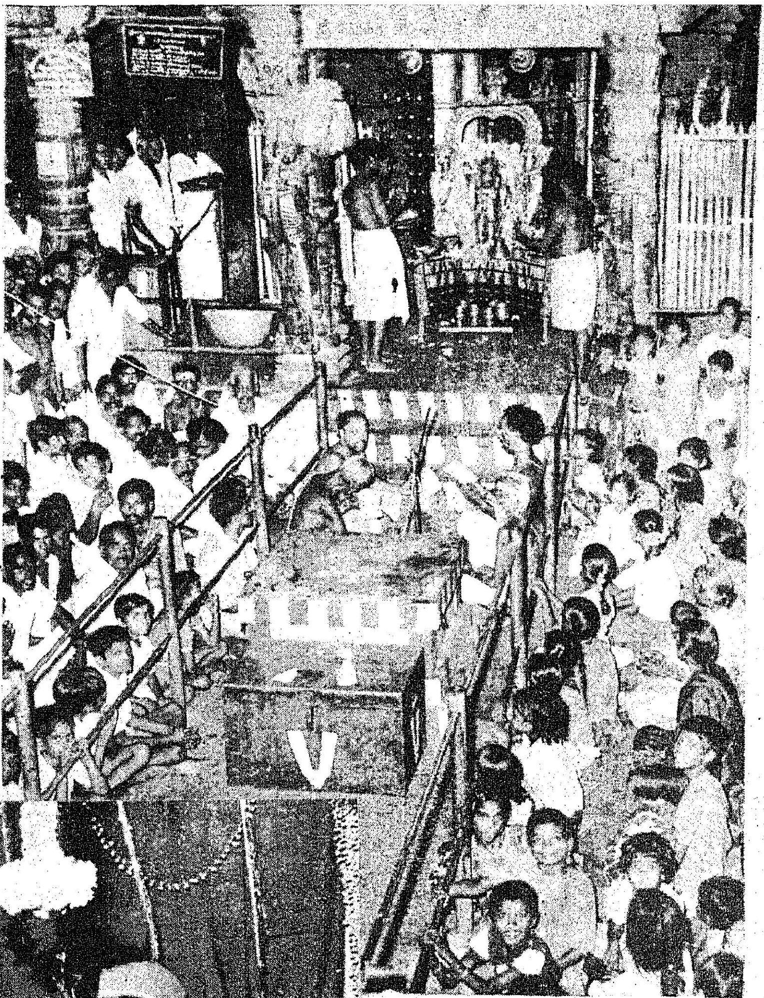

மதுரை நவநீத கிருஷ்ணசாமி கோயிலில் நடைபெற்ற திருவிளக்கு பூசை.

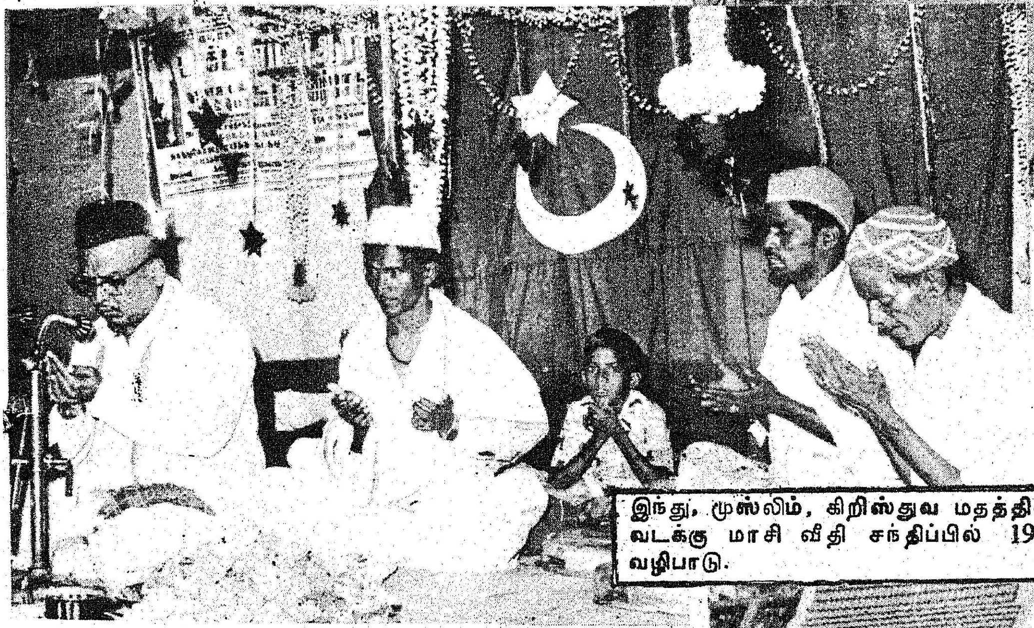

இந்து, முஸ்லிம், கிறிஸ்துவ மதத்தினர் மதுரை மேலமாசி வீதி, வடக்கு மாசி வீதி சந்திப்பில் 19.10.84ல் நடத்திய கூட்டு வழிபாடு.

மாண்புமிகு அமைச்சர் திரு எஸ். என். இராசேந்திரன் அவர்கள் தலைமையில் பொதுமக்கள் பலர் 14.10.84ல் திருச்செந்தூர் சுப்பிரமணிய சுவாமி ஆலயத்தில் சிறப்புப் பிரார்த்தனை நடத்துவதற்காகத் தூத்துக்குடியிலிருந்து பாதயாத்திரை மேற்கொண்டனர்.

நெல்லை சாலைக் குமாரசாமி திருக்கோயிலில் நடைபெற்ற சிறப்பு வழிபாடு.

நெல்லை ஜங்ஷன் ஜும்மா பள்ளிவாசலில் 19.10.84 அன்று ஆயிரத்துக்கு மேற்பட்ட இஸ்லாமியர்கள் பிரார்த்தனை செய்தனர்.

திருச்செந்தூர் சுப்பிரமணிய சுவாமி கோயிலில் பக்தர்கள் வேல் குத்தியவாறு, (19.10.84) காவடி எடுத்துப் பிரார்த்தனை செய்தனர்.

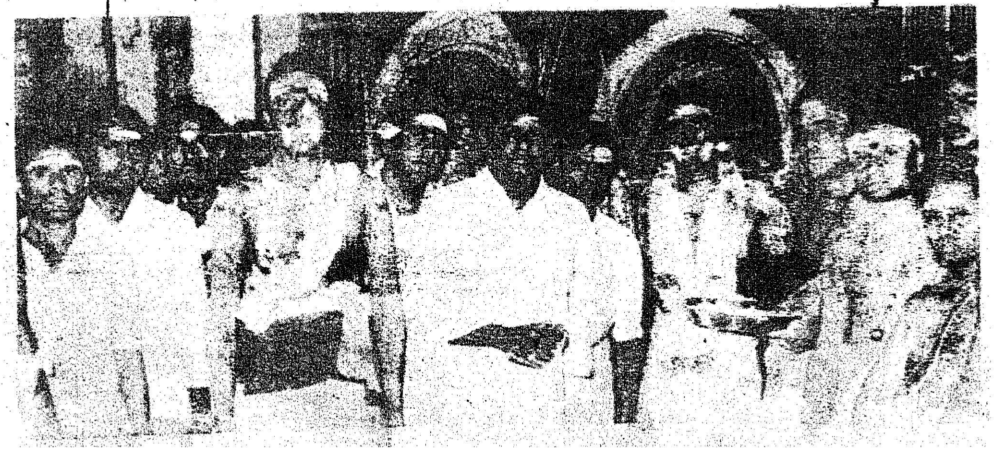

திருவேற்காடு கருமாரியம்மன் ஆலயத்தில் நடைபெற்ற திருவிளக்குப் பூசை-

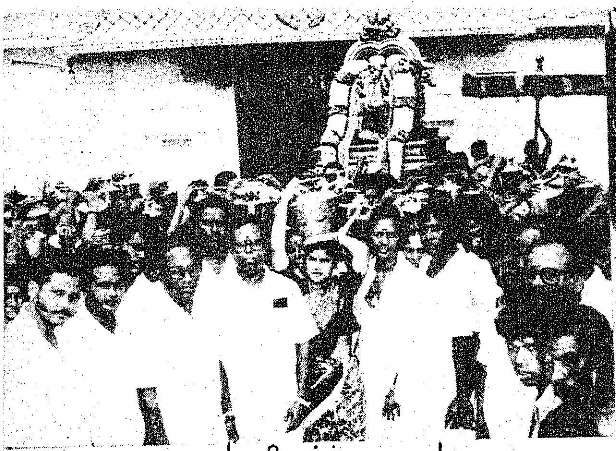

பிரார்த்தனை.

வீட்டு வசதி வாரியததின் சார்பில் சிறப்பு வழிபாடு

சென்னை மாவட்ட ஆட்சியாளர் அலுவலகத்தில் நடைபெற்ற கூட்டுப் பிரார்த்தனை.

தலைமைச் செயலகத்தின் வாயிலில் உள்ள அம்மன் கோயிலில் நடைபெற்ற வழிபாடு.

தலைமைச் செயலகத்தில் கூட்டுப் பிரார்த்தனை நடைபெற்றது

மயிலை முண்டகக்கண்ணியம்மன் ஆலயத்தில் இசைப் பிரார்த்தனை நடைபெற்றது.

அரசினர் தோட்டத்தில் உள்ள இஷ்டலிங்கேஸ்வரர் ஆலயத்தில் நடைபெற்ற சிறப்பு வழிபாடு [தமிழரசு அலுவலகத்தார் பங்கு பெற்றனர்]

நாமக்கல், கோட்டை ஆஞ்சநேயர் கோயிலில் பொதுமக்கள் சிறப்பு அர்ச்சனை நடத்தினர்.

வட ஆர்க்காடு மாவட்டம் வேலூர் அண்ணா கலையரங்கில் அனைத்துச் சமயத் தலைவர்கள், அரசு ஊழியர்கள், 25-10-84ல் கூட்டுப் பிரார்த்தனை நடத்தினர்.

தமிழக அரசின் செய்தி மக்கள் தொடர்புத் துறையின் சார்பில்

29.10.'84 அன்று சென்னை அரசினர் தோட்டத்தில் உள்ள இயற்கை விநாயகர் ஆலயத்தில் பிரார்த்தனைக் கூட்டம் நடைபெற்றது. இசைக் கலைஞர்கள் திரு வீரமணி, திரு சீர்காழி சிவசிதம்பரம், திரு டி. கே. எஸ். கலைவாணன் மற்றும் குன்னக்குடி திரு வைத்யநாதன் ஆகியோர் இசை-இறை வழிபாட்டில் கலந்து கொண்டனர்.

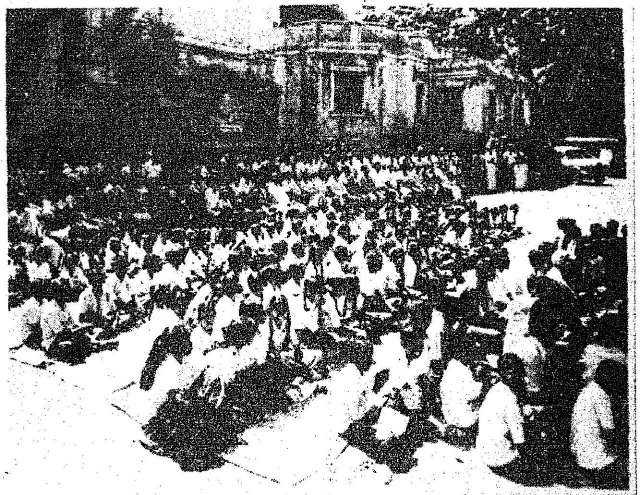

இந்தியப் பிரதமர் இந்திராவுக்கு இதய அஞ்சலி

1984 அக்டோபர் 31.

இந்தியாவுக்கு மட்டுமல்லாது உலகத்துக்கே ஒரு துயர நாளாக அமைந்து விட்டது.

இந்திய மக்கள் தங்கள் இதயத்தில் வைத்துப் போற்றிய சரித்திர நாயகி மாண்புமிகு இந்தியப் பிரதமர் திருமதி இந்திரா காந்தி அவர்கள் இரக்க மற்ற அரக்கர்களால் சுடப்பட்டார்.

தமிழக மக்கள் சார்பில் மேதகு ஆளுநர் அவர்களும், மாண்புமிகு முதலமைச்சர் டாக்டர் எம்.ஜி ஆர். அவர்கள் சார்பில் மாண்புமிகு நிதியமைச்சர் அவர்களும், மாண்புமிகு செய்தி-அறநிலையத்துறை அமைச்சர் அவர்களும், மற்றும் மாண்புமிகு அமைச்சர் பெருமக்களும் தங்கள் இரங்கலைத் தெரிவித்துக் கொண்டுள்ளனர்.

ஆளுநர் அனுதாபம்

மேதகு ஆளுநர் திரு. எஸ்.எல். குரானா அவர்கள் தமது இரங்கல் செய்தியில் கூறியிருப்பதாவது:

நமது அன்பிற்குரிய பிரதமர் இந்திரா காந்தியை நம்மிடம் இருந்து அபகரித்துச் சென்ற அருவருக்கத்தக்க இந்தக் கொலைச் செயலை அதிர்ச்சியினால் திக்குமுக்காடிக் கொண்டு இருக்கும் இந்த நாடே கண்டிக்கிறது.

புயல் போல் சுழன்று வந்து கொண்டு இருந்த அந்த உயிரின் நாடி அடங்கி விட்டது. ''புரட்சிக் கனலில் பூத்து தியாகப் பள்ளியில்'' வளர்ந்த பிரதமர் இந்திரா காந்தி தன் வாழ்நாள் முழுவதையும் இந்தியாவின் பெருமையை நிலைநாட்டவே அர்ப்பணித்தார்.

தாழ்த்தப்பட்ட மற்றும் அந்தஸ்து இன்றி ஒதுக்கப்பட்ட மக்களுக்காக அவர் மனதாரக் கொண்டிருந்த கவலையும், நாட்டின் பொருளாதார உயர்வுக்காக அவர் அயராது பாடுபட்ட முயற்சியும், இந்த நாட்டு மக்கள் எல்லோராலும் என்றும் பாராட்டப்படும்.

கூட்டுச்சேரா நாடுகள் இயக்கத்தை தலைமை தாங்கி சிறப்பிடம் அடைய அவர் செய்த செயல்கள், நாடுகளுக்கு இடையே

ஒற்றுமையை வளர்க்க அவர் பட்ட பாடுகளை வருங்காலச் சந்ததியினர் நிச்சயம் நினைவில் இருத்திக்கொள்வார்கள்.

நாட்டு மக்கள் அனைவருடைய மன வலிமையுடன் வன்முறையையும்பிரிவினையையும்கண்டிக்க முன் வந்தால் அதுவே பிரதமர் இந்திராவின் நினைவுக்காக அவருடைய தகுதிக்கு இணங்க நாம் பெரிதும் அளிக்கும் பாராட்டாகும்.

மாண்புமிகு நிதியமைச்சர்
நாவலர் டாக்டர்
இரா. நெடுஞ்செழியன்

''இந்திய ஜனநாயகத்தின் பாதுகாவலராகவும் இந்திய மக்களின் நம்பிக்கை நட்சத்திரமாகவும் இந்திய நாட்டின் ஏகப் பிரதிநிதியாகவும் விளங்கி வந்த இந்தியப் பிரதமர் மாண்புமிகு திருமதி இந்திராகாந்தி அவர்கள் மிருகவெறி கொண்ட - காட்டுமிராண்டித்தனமான கயவர்களால் படுகொலைக்கு ஆளானார்கள் என்ற துக்ககரமான செய்தி பேர் அதிர்ச்சியையும், ஆற்றொணாத் துயரத்தையும் அளிக்கிறது.

இந்திய நாடே தாயை இழந்த சேயைப் போல் கண்ணீர் விட்டுக் கதறி அழுது கொண்டிருக்கிறது.

துக்கத்தில் திகைத்து நிற்கும் மக்களைத் தேற்ற வழி ஏதுமில்லை. உலகம் முழுவதும் புகழ் ஒளி பரப்பிக் கொண்டிருந்த சுடர் விளக்கு அணைந்து விட்டது. எங்கணும் துக்க இருள் சூழ்ந்து இருக்கிறது.

திருமதி இந்திராவின் பேரிழப்பை நாட்டு மக்கள் அனைவரும் காட்டும் உறுதியாலும், கட்டுப்பாட்டாலும், கடமை உணர்வாலும் மட்டுமே ஓரளவுக்குச் சமாளிக்க முடியும். கவலையும் துயரமும் ஆட்கொண்டிருக்கிற இந்த நேரத்தில், பொது மக்கள் நிதானத்தை இழக்காமல்

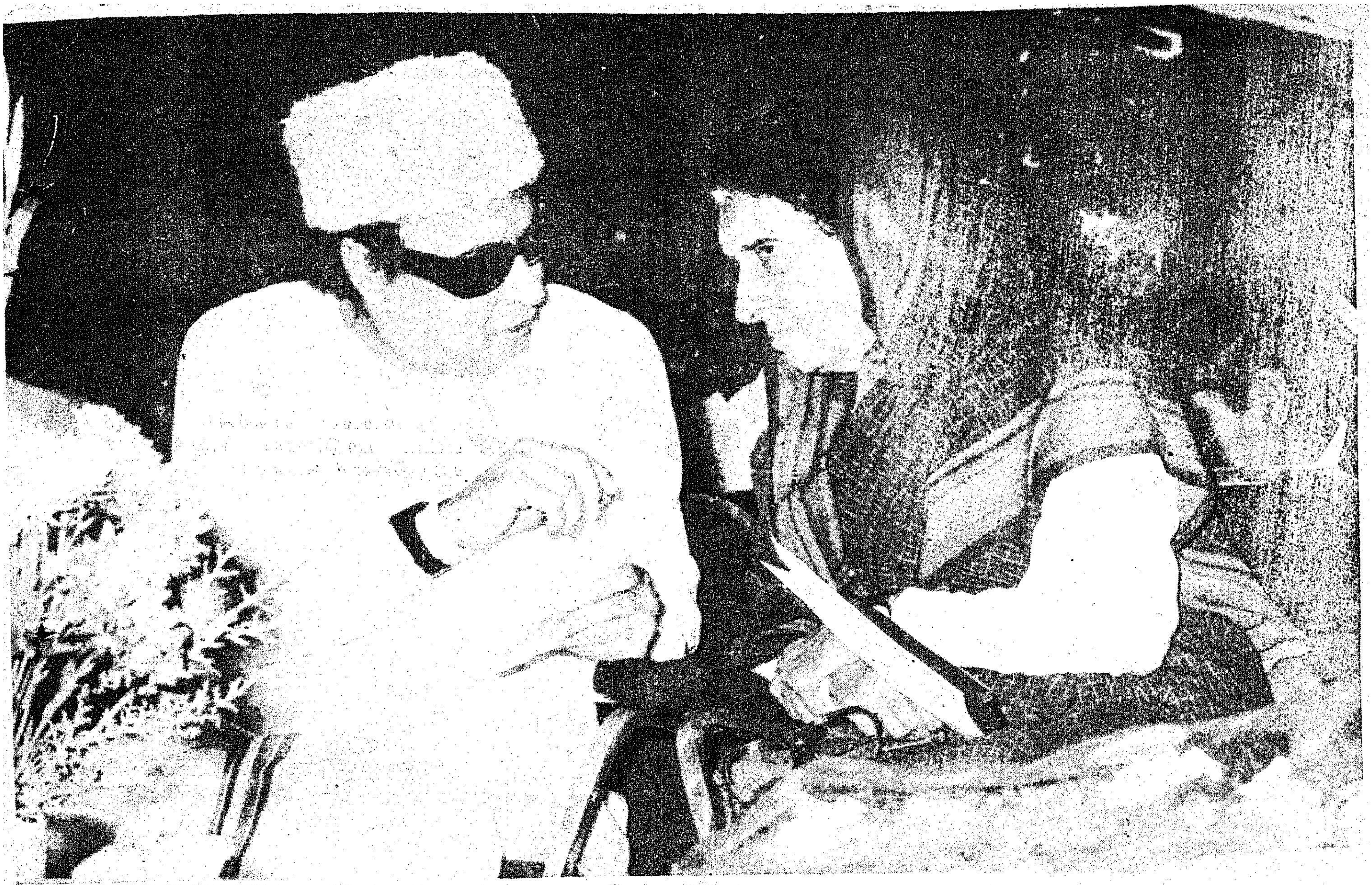

வன்செயல்களுக்கு இடம் தராமல் உறுதியுடன் இருந்து நாட்டின் ஒருமைப்பாட்டைக் காப்பாற்ற வேண்டியது முக்கியக் கடமையாகும்.

திருமதி இந்திரா காந்தியை இழந்து வருந்தும் ராஜீவ் காந்தி அவர்களுக்கும், உற்றார் உறவினர்கள் அனைவருக்கும் ஆழ்ந்த இரங்கலைத் தமிழக முதல்வர் புரட்சித் தலைவர் டாக்டர் எம். ஜி. ஆர். அவர்கள் சார்பிலும், தமிழக அரசின் சார்பிலும் தெரிவித்துக் கொள்கிறேன்.

—இவ்வாறு மாண்புமிகு நிதியமைச்சர் டாக்டர் நாவலர் இரா. நெடுஞ்செழியன் அவர்கள் தமது இரங்கற் செய்தியில் கூறியுள்ளார்.

மாண்புமிகு
செய்தி-அறநிலையத்துறை
அமைச்சர் திரு இராம. வீரப்பன்

''உலகத்தின் தலைசிறந்த பெண்மணியும், உலக மக்களின் போற்றுதலுக்குரிய மாபெரும் தலைவரும், இந்தியத் துணைக் கண்டத்தின் ஈடு இணையற்ற பிரதமரும் ஆன இந்திரா காந்தி அவர்கள் கொடிய சக்திகளின் தூண்டுதலால், காட்டுமிராண்டித்தனமாகச் சுட்டுப் படுகொலைக்கு ஆளாக்கப்பட்டு இருப்பது 70 கோடி இந்திய மக்களின் இதயத்திலும் நெருப்பைக் கொட்டியுள்ளது.

உலகத்தின் மாபெரும் ஜனநாயக நாடான இந்தியாவைச் சமதர்மச் சாலையில் நடத்துவதற்கு அவர் ஆற்றி வந்த பணி வெற்றிப் பாதையை நோக்கி முன்னேறும் நேரத்தில் இக்கொடிய கொலை வெறிக்கு ஆளாகி விட்டார். இந்த நூற்றாண்டில் சந்தித்த மாபெரும் தலைவர்களில் முக்தான மக்கள் தலைவராக அவர் இருந்தார்.

தீரமும், உறுதியும், மக்கள் சேவையும் ஒருங்கே இணைந்த ஆற்றல்மிக்க தலைவியாகத் திகழ்ந்தார்.

தமிழக முதல்வர் உடல் நலம் குன்றிய நேரத்தில் நேரில் வந்து ஆறுதல் கூறிய தாயுள்ளங் கொண்ட தலைவியைப் பறித்து விட்டார்கள்.

மனித குல வரலாற்றில் இக்கொடுமையான செயல் அழிக்க முடியாத கறையை ஏற்படுத்தி விட்டது.

இதுபோன்ற கொடுமைகள்-காட்டுமிராண்டித் தனமான செயல்கள் நடைபெற விடாமல் தடுக்கும் முயற்சியில் மனித சமுதாயம் ஈடுபட வேண்டும்.

இந்தியத் துணைக் கண்டத்தில் உள்ள 70 கோடி மக்களும், இந்திராவின் உயிரைப் பறித்த கொடுமையான செயலுக்குக் கண்ணீரால் கழுவாய் தேடுகிறோம்.''

இவ்வாறு மாண்புமிகு செய்தி அறநிலையத்துறை அமைச்சர் தமது இரங்கற் செய்தியில் கூறியுள்ளார்.

தமிழ்நாட்டில் 12 நாள் துக்கம்

மாண்புமிகு இந்தியப் பிரதமர் திருமதி இந்திரா காந்தி அவர்கள் மறைவுக்கு அனுதாபம் தெரிவித்து, தமிழக அரசு 12 நாள் துக்கம் கடைப்பிடிக்கிறது.

இந்த 12 நாட்களும் தேசீயக் கொடி அரைக் கம்பத்தில் பறக்க விடப்படும். அரசாங்க விழாக்கள் எதுவும் நடைபெறாது.

மேதகு குடியரசுத் தலைவர் பிரார்த்தனை

மருத்துவமனையில் சிகிச்சை பெற்று வரும் தமிழக முதல்வர் டாக்டர் எம்.ஜி.ஆர். அவர்களின் நலத்தை விசாரித்து மேதகு இந்தியக் குடியரசுத் தலைவர் திரு ஜெயில்சிங் அவர்கள், 25-10-84 அன்று, அப்பல்லோ மருத்துவமனை டாக்டர் பிரதாப் சி. ரெட்டியிடம் தொலைபேசியில் பேசினார்.

''முதல்வர் எம்.ஜி.ஆர். விரைவில் பூரண குணம் அடைய என் நல்வாழ்த்துக்களையும், பிரார்த்தனையையும் தெரிவித்துக் கொள்கிறேன்'' என்று மேதகு குடியரசுத் தலைவர் அவர்கள் தெரிவித்துள்ளார்.

மாண்புமிகு பிரதமர் பிரார்த்தனை

மாண்புமிகு இந்தியப் பிரதமர் திருமதி இந்திராகாந்தி அவர்கள், சென்னை அப்பல்லோ மருத்துவமனையில் உடல் நலமின்றிச் சிகிச்சை பெற்று வரும் மாண்புமிகு முதல்வர் டாக்டர் எம்.ஜி.ஆர். அவர்களின் உடல் நலம் பற்றி விசாரிப்பதற்கென்றே 16.10.84 அன்று சென்னை வந்திருந்தார்.

"உங்கள் உடல் நிலை வெகு சீக்கிரத்தில் குணம் அடைய வேண்டும் என்று என் வாழ்த்துக்களையும், பிரார்த்தனையையும் தெரிவித்துக் கொள்கிறேன். எல்லா மருத்துவர்களும் உங்களுக்குச் சிறந்த சிகிச்சை அளித்து வருகிறார்கள். இந்த நாடே நீங்கள் விரைவில் நலம் பெற வேண்டும் என்று பிரார்த்தனை செய்கிறது'' என்று மாண்புமிகு முதல்வர் அவர்களைப் பார்த்து, மாண்புமிகு பிரதமர் அவர்கள் தமது நல்வாழ்த்துக்களைத் தெரிவித்துக் கொண்டார்.

தமிழரசு

திருவள்ளுவர் ஆண்டு 2015
ரக்தாக்ஷி - ஐப்பசி 15
மலர் : 15 — 1-11-1984 — இதழ் : 9

மேதகு ஆளுநர் வேண்டுகோள்

"முதலமைச்சர் எம்.ஜி.ஆர். அவர்கள் குணம் அடைந்து முன்புபோலப் பணியாற்ற வர வேண்டும். இதற்காக அனைவரும் சாதிமத வேறுபாடின்றி அனைத்து மதத்தைச் சார்ந்தவர்களும் பிரார்த்தனை நடத்துமாறு கேட்டுக் கொள்கிறேன்'' என மேதகு தமிழக ஆளுநர் திரு எஸ்.எல். குரானா அவர்கள் பொது மக்களிடம் வேண்டுகோள் விடுத்துள்ளார்.

ஆசிரியரும் வெளியிடுபவரும் : தமிழ்நாடு அரசு செய்தி மக்கள் தொடர்பு இயக்குநர், சென்னை.
அரசினர் தோட்டம் தமிழரசு அச்சகத்தில் அச்சிடப்பட்டது.
முகவரி : தமிழரசு அலுவலகம், அரசினர் தோட்டம், சென்னை-600 002.

கோ-ஆப்டெக்ஸ் கைத்தறி சேலைகள்
ஆயிரம் மலர்கள் பூத்து குலுங்கும்
அழகோவிய சேலைகள்...
கண்ணைக் கவரும் கைத்தறித் துணிகள்
வண்ண வண்ண பட்டுச் சேலைகள் ஆடவர்
மகளிர் அனைவரும் விரும்பும் அருமை
புதுமை இழையும் ஆடைகள் ஆயிரம்
வகைகள்···அழகார்ந்த ரகங்கள்
அனைத்தும் உண்டு !
கோ-ஆப்டெக்ஸ்
கைத்தறி

Licence No. TN/MS(C)/PP-23 பதிவு எண். M. 8676

மாண்புமிகு முதல்வர் டாக்டர் எம்.ஜி.ஆர். அவர்களுக்குச் சிகிச்சை அளிக்க வந்திருந்த அமெரிக்க டாக்டர்கள்

ஜப்பானிய டாக்டர்கள்